盛京時報

戊辰年七月十八日
昭和三年九月一日

◎本報價目◎ 每張現大洋五分 每月現大洋九角
▲外埠連郵價目 每月現大洋壹圓 半年現大洋五圓五角 全年現大洋拾圓
▲告白刊資 一行五號字十五字起碼一日每行現大洋壹圓 長期另議

發行人 宮川貫作
編輯人 菊池貞二
印刷人 石原庄太郎
發行所 盛京時報社
大連支社 盛京時報支社

民黨內訌之各方傳說
桂蔣兩派不致各趨極端

上海電。此間因白崇禧之請辭職。劉峙之移駐九江等關係。致有以上海爲中心。將發生桂蔣兩派之正面衝突等說。但據某精通消息者談。第五次全體會議結果。粵派復活。政治分會撤消案議決等事。桂蔣兩派感情疏隔。雖難否認。然現狀表面既有統一之形式。人民已達極度之疲敝。萬一使用兵力。必背民心。而成激烈之反對目標。且使方均署於軍費。今日若作正面衝突。則徒使馮玉祥漁人得利耳。設無特別之動機。當不至有武力之爭也。

漢口電。關於桂粵兩派之反目。致南京與武漢方面。流言蜚語盛行下。早晚兩派不免決裂之觀察者不少。如近日之漢口中山日報。則顯明表示粵派勢力之抬頭。一方白崇禧軍並出動北方之桂軍中堅之第一第十三第十九等各軍。陸續歸漢。致各種流言。益加深刻。甚至且有李宗仁軟監上海之謠言。一般因信此說爲無稽。惟對於白崇禧歸漢說。其軍隊集中說。則加相當之注意。而觀察將來形勢。或者有如何變化。

上海電。據精通消息者談。民黨之現在與將來云。此次第五次全體會議後。般汪精衛爲首領。以粵系爲主體之左派。復見活動。是蔣介石聯絡此派。促進會議之計劃。可謂已告成功。反之寧案以來。蔣所利用之右派。如李石曾張人傑吳敬恒蔡元培等。自陷于失脚之悲運。然此等右派人物。一般目爲老朽分子。且無多興望。縱使失脚。亦無何等反響可言。一方桂派見粵派之復活。心中自有不快之感。勢必與右派容形接近。以蔣爲中心之江浙派與桂派。或將陷于疏隔。然蔣從來以適宜操縱左右兩派。而保持其政治地位。且蔣仍有壓迫左派利用右派之必要。故謂蔣即斷絕右派。當無是理。加之蔣現除見好右派。是以桂派與右派全然合致。殆未能也。現以浙派財閥爲背景。爲蔣之理想主義。與急進的左派。究難翕然合致。其間將來不免爭執乎。

至蔣與馮玉祥之關係。雖曾有種種風說。實則全體會議閉幕後。兩者卻有接近之傾向。相傳不外有下記各原因。

一。馮之思想。與左派之粵派之思想相近。
二、與桂派感情疏隔。
三。馮獨力籌餉惟艱。有見好於中央便謀籌餉之必要。
四、馮在中央無發言權。

故不得先作成政治的地位因此馮有與蔣接近之說。若夫桂派思取浙派而代之。爲與前之計畫。且有一部已發露之說。惟桂派欲牽制蔣背後之粵派。其政治地位網羅等各種要素。均有不足。今即取浙派而代。實際有所不能也。是以桂浙兩派於相當期間。當不至決裂也。其他閻錫山與馮實力相埒。現雖無牽制馮之力。將來或者與蔣或與張學良派。爲特別之聯絡。抑亦不可知。然現狀絕不至有衝突也。總之國民政府現在之內訌。殆均未出政策的範圍一步。此程度之內訌。自國民黨之歷史觀之。決無可憂。惟取內部之均衡。而定分野則頗難。各派現皆汲汲欲以政策政略。獲得中央之指導權。然若使用兵力。必大失人望。故當無其事也。

徐源泉赴昌平視察

京訊云。據某方面消息。第六軍團總指揮徐源泉。來平已多日。其任務即爲籌措所部餉糈服裝。現正與關係方面接洽中。所部仍駐紮昌平懷柔延慶一帶。徐因離營日久。關於軍隊之整頓及軍容之視察。亟須本人親往照料。故已擬本星期六（明日）或下星期一赴昌平等處視察。切實整頓補充云。

豫匪與六安

安慶訊云。豫匪三千人。由豫皖邊境之金家寨埠。長驅直入六安。霍山。攻城掠地。所過爲墟。燒殺之慘。擄掠之酷。較之白狼大刀會兩役。超過數倍。其情形迭誌前報。現在該匪又退至河南之固始縣。據城而守。聲言欲夏。前奉命來皖剿匪之九軍十四師賈國樑所部。已完全調回蚌埠一帶縮編。六霍防務。由三十七軍第一師長岳盛宣。率所部第一。第二兩團担任。昨日（十八）有服務於政界之某君。自六安來省。與記者晤談。論悉豫匪聲勢愈大。方待時而動。非合鄂豫皖三省之力。不足以撲滅之。未雨綢繆。是所望於三省當局。茲特將友言編述如下。「豫匪原分三股。由白文龍。白金龍。白銀龍分統之。以白文龍一股爲最強悍。金銀龍兩股。均聽其指揮麻埠之役。文龍授首。羣龍無主。改隸於李貓部下。李爲豫中老桿子頭。吳佩孚虎踞洛陽時。且熟視其橫行而莫可如何。今得三龍來歸。如虎添翼。衆之六安防務虛。自衛力薄。乃得長驅直入。飽掠西歸。迨黃師尾追。且戰且退。結果雖死傷數百人。但黃部官兵亦傷亡百餘人。爲最近一年間之劇戰。旋匪退入豫境。黃亦不窮追。匪入豫後即據固始縣城。槍彈財物。均屯集其中。另派一部分守要隘。並招容其他零星小股。最近調查。已達八千人。械彈亦頗充足。宣言天氣酷熱。暫停出發。或者六霍滿載而歸用不厭缺之耳。聞有六安人王漁常等三人。係共產黨。曾充某軍團長。現在匪中。爲之策劃。故外界傳言有共產臭味。但該匪行動殘忍。實較共產黨爲甚。人民被其擄掠。有高呼大王爺大人。老爺等尊號請求饒命者。匪怒蹴之曰。誰要你叫大人老爺。你要叫。就叫我們閻王。火神菩薩好了。其自認殘酷不諱如此。關於防務方面。六安城內。岳師長率兵一團駐守。另一團則派往距城七十里豫皖要道之獨山駐紮。六安大刀會首領爲雲峯。有衆千人。槍械大刀稱是。聞皖省綏靖處已委爲六安。霍山舒城三縣自衛團團長。亦駐獨山。協同軍隊佈防。此外六安原有警備團三百餘人。現已改組。由縣政府請十四師參謀朱光燦爲團長。又在該師挑選官兵百餘人。另招募三四百人。共編六連。每連一百人。槍八十支。不日即可成立。有此勁旅。禦匪雖不足。守城或有餘。所可慮者。匪勢十分浩大。軍隊力量。猶嫌單薄。加之六霍境內會黨複雜。一旦有事。難免無內顧之憂。若欲根本肅清。必須續派大軍。並聯合湖北河南兩省會同剿辦。方可一鼓蕩平。永除後患。

自由論壇

◇原稿概不發還◇
◇須具眞實姓名◇

△外交家之談判方法及態度（雷飾文）

外交者。乃國際間維持睦誼交涉案件之謂也。歐洲當十七世紀。各國均簡派使臣。常駐外國。代表君主自身。自交涉全權。迨及近世。商務愈增。糾紛愈多。使臣地位日形重要。而使臣之持身。使臣之選擇。亦更難矣。因之外交談判方法及外交家之態度。乃爲最宜研究之問題焉。今試分段論之。

一。機警。爲外交官者。須能詳細領會交涉案件中之事實。明瞭所得權利之何在。對駐在國之風俗人情宜有深刻研究。政府首領及外交官之性情。更宜十分熟悉。至政治現狀。將來變化。尤應久貯胸中。而時加簡練揣摩也。蓋熟習風俗。則誤會堪免。知其人情。則隔閡易除。因之無謂之範。惡感。敵視。均能消弭於無形。且詳察政態。可預知其變。未雨綢繆。免臨時措手。其能確知外交人臣之性格者。則能投其所好。而爲順利之交涉。避其所諱。而減無益之衝突。昔俾斯麥於接見大使時。必令彼最愛之巨狗。侍之於旁。外人之與俾公接談者。距犬極近。倘言辭稍有不豫。則犬即獰而向人。露齒作吠。頗有張口噬人之態。故俾公以此知來客心事。而談判時得隨機應付之。此類智力之運用。性情之操縱。隨機應變。毫無不適之處。若非機警天生。何能爲力。彼愚而鈍者。驟臂此鉅。鮮不笑柄百出。貽國家以羞辱。交涉失敗。與人民以不利也。

二、誠。外交官既處折衝撙俎地位。勢必利害衝突。擁護本國主張。雖免意見相左。波折生則前功盡棄。談判裂則恢復甚難。脫一性躁。爲僨所制。怒髮衝冠絕裾而去。鮮不爲人利用。愚弄而遭慘敗者也。必也一時不克成功。而勇氣不消。意外問題發生。而志趣不餒。始終持重。隱忍耐性。奮得最後勝利而後已。如此方可化干戈爲玉帛。爭勝利於國際也。拿破崙未嘗慣終於不當憤怒之際。其自克力。殊足驚訝。又英大使於德握司於拿翁盛怒挑釁之下。而從容答曰。吾國安有圖減貴國之心。特彼此心則欲同臻於和平耳。拿翁雖狡。無可如何。終乃暫消戰端。而得從容準備。而終未受法之蹂躪也。

直魯軍解決問題之近訊
白軍行動遲緩有數種原因

京訊云。白崇禧對於武力肅清關內直魯軍。態度尚甚消極。因之其行動。亦頗緩慢。乃近來忽欲開始積極的軍事行動者。

其內幕。似亦有相當重大理由。（一）白崇禧對於奉天派。亦曾隨派代表與之交涉。擬以可及的和平解決關內直魯軍。（二）蔣介石亦曾有命令在先。在未接到張學良不能自行處理關內直魯軍之報告以前。國民軍不可採取積極的軍事行動。然據聞最近在平津間駐防有力部隊之韓復榘軍主張。「後方防務。刻有敵軍担任。貴軍既無後顧之憂。應迅速積極的肅清關內直魯軍。倘貴軍遲疑不決。則敵軍可代負此任務。」云云。

白崇禧據此。最近始出以積極的行動云。

又訊。馮部韓復榘軍之司令部。刻已移於廊坊。最近已漸次集中兵力于楊村以東天津附近。此蓋以關內之直魯軍背後。仍有奉軍暗爲之助。從前肅清之。甚屬不易。是以駐紮平津間要隘。自當後方防守之責。俾白崇禧軍得集中全力。力謀關內直魯軍之肅清云。

第四集團軍前敵總指揮白崇禧。部調夏威第七軍胡宗鐸第十軍同漢後。近調平漢路周爛第十七軍開到北平。昨日第十七軍第二第三兩師奉命開往南苑填防。由該部中級軍官統率。步兵砲兵等經西門大街出永定門。秩序極爲整齊。約有二三千名云。

又云。總部行營。雖已派定徐承熙爲監視編遣直魯軍委員。但徐之行期。目下尚未決定。當局對軍事行動。仍有充分準備。緣張學良之命令。能否使張宗昌服從。倘若問題。如張宗昌對編遣不服從。則軍事解決。勢所難免。刻下李品仙等已赴玉田方面。該處直魯軍殘部。爲數不多。前哨時有小衝突。惟直魯軍破敗之餘。多無鬪志。一經驅逐。即紛紛潰退。外傳戰事若何劇烈。殊屬不確云。

據某軍事機關所接情報稱。直魯軍第三十二團。已移駐漢沽。聖頭沽形勢頗爲活動。又北塘蘆台間。自二十三日起。時有鐵甲車往來巡視云。

天津特訊。北塘方面之直魯軍。屢次以裝甲汽車攻擊晉軍。因此晉軍受不少之威脅。第四集團軍鐵甲車十六輛兵士二百於二十三日。午後八時。由天津出發。向東方進行。

又云。王澤民昨日上午十一時五十分。某社記者赴北小街第四集團前敵總指揮部訪王澤民參謀長。投刺後。王氏出見。對記者談話如下。

國軍對於解決關內直魯軍問題。軍事上早已有充分準備。自張學良通電服從國民政府後。並自動願負責改編直魯軍。當時奉天方面與國軍商定相當期限。

在此期內。實行改編。目前所定期限已過。國軍將如何對此。屢在北平集議。認爲奉方既不能負責改編。國軍不得不採取相當手段。以肅清關內殘敵。是時已決定用武力解決。迨至廿一日。張學良有電來。並云即下編遣命令。邀褚玉璞到奉商定實行。白總指揮於接電後。復經一度與各軍事長官會商。決定容納張學良要求及編遣辦法。獲頃贊同。一面仍作軍事上準備。因張宗昌態度尚頑強。其能否服從張學良命令。頗有疑問。惟用武一事。本出於不得已之舉。如能有辭圜辦法。自無不贊同。職是白總指揮等。深盼對方早有覺悟。刻國軍對於肅清關內直魯軍一事。所採根本計畫。如和平解決不能奏功。最後唯有訴諸武力之一途。現在此項問題關鍵。緊於外交。國軍對外交上確有十分把握。外交次長唐悅良在平時。曾遍訪各國公使。說明國軍實行肅清直魯軍時。希望各國駐平奉線軍隊。取嚴守中立態度。各使對此亦甚表示諒解。至於奉方負責改編直魯軍。要此間派員赴當地監督改編。昨日總部行營已派定徐科長。敵部派定上校錢參謀書監督改編事員。日內即可成行。白總指揮日疾已漸告痊。一星期內當出院。關於解散北平總工會事。外間訛傳爲白指揮主動。其實取締工會及民衆運動。悉根據四次全會議決案。至日前盛傳白總指揮將任平津衛戍司令說。尤爲稽謬言云云。

蔡元培已返寧

上海電。廿四日西蔡。培返京。夫人幼子同行。大學院無人知到京後住處甚密。雖至親亦不知。聞蔡得宋敦勸已打消辭意。

廣告

上海青島行（滿鐵航路）
▲榊丸 九月八日
▲奉天丸 九月五日
▲大連丸 九月十一日

天津行
▲長平丸 九月三日
▲天潮丸 九月六日

龍口行（往復共行）
▲龍平丸 九月二日

香港行
▲龍鳳丸 九月四日
▲煙台丸 九月十日

大連汽船株式會社 電話四一八五番
專屬貨客經理店 **永和公司** 大連市敷島町六番地 電話七二七五番 七八六八番

褚督辦緊要啓事
敬啓者頃閱報載駐紮東陵馬蘭峪地方之直魯聯軍褚督辦部下孫殿英譚松艇部於七月初旬將清室東陵之乾隆及慈禧太后陵寢用炸藥轟燬所有寶物攫取一空傳與西商價值不下二千萬元等語披覽之下曷勝駭異查敵軍于六月十二日自津撤防移駐永遵一帶與東陵相距約二三百里孫殿英譚松艇兩部亦於撤防之前即已開赴東陵與敵軍早已脫離關係今伊等忽有戕及陵寢受人指使被其利用抑或受賄是否受黨人指使亦化薰染利令智昏概非事實污蔑本軍用特揭載始末以明眞象公是公非聽諸與論僅佈區區伏希公鑒
褚玉璞拜啓

恭頌義德政
陸軍第十四師師長 **秦君永** 師長字少谷性誠和藹統兵駐紮綏區以來嚴厲待民士兵公買公賣絕無擾民情事人民感激之餘無以爲報謹登報端略鳴德政
昌黎縣第六保全體二十一村恭頌

奉海鐵路工程局佈告
爲佈告事查本路爲便利貨運起見業與南滿鐵路商定貨物聯運約於本年十一月一日起實行開辦所有聯運車輛及一切設施均已準備完善屆時對於兩路貨物皆可直運手續便捷運輸迅速欲知詳細情形者可向本局車務處暨各站長詢問也恐未週知特此佈告
中華民國十七年八月廿五日

欲買便宜輕裘皮服者注意
本號特選針工名師成做各種細皮暖衣兩以及自行熟做上等狐貉貂獺猞猁水獺虎豹灘羔羊各種細皮貨真價廉批發零售均照當不二價出售乃爲以廣招徠敬號東影有鑒於此是以克己便利主顧以期爲達生意起見凡各界賜顧者買去各種皮貨倘有不遂意之處十天內包管退換以昭大公面維大信特此登報週知
日本站千代田通九番地茂林館西隔鄰
寶昌隆輕裘社敬啓

本社啓事
本社吉林分館經理秦鳳波由另有他就專派武登亭經理王恩派報現已接交清楚分社地址在西大街文友堂各界諸君訂閱本報登載廣告務請就近接洽可也 八月十三日
盛京時報社營業部

龍虎商標 人丹
主治
時疫。痧氣。嘔吐。水瀉。
中暑。中寒。赤痢。白痢。
腹痛。腹脹。酒醉。積痞。
眩暈。食傷。船暈。車暈。
胃痛。胃呆。瘴氣。頭痛。
腦脹。牙痛。口乾。舌燥。
反胃。口臭。氣鬱。痰咳。
取材完全國貨。製造異常精良。務希各界提倡國貨。樂予惠顧。
最大包一元 大包五角 小瓶二角 中包一角 小包五分
上海中法藥房總經理
奉天九福分公司經理

奉海鐵路工程局招考機務乘務學習生廣告
一、宗旨養成本路機務實用人材 一、考取名額五十名 一、學習期間以六個月爲限錄取後先入廠擦車一個月再入學受課二月後仍歷派車庫練習三月 一、學習中項授以關於鐵路機務所需一切應用之知識及運輸技術 一、待遇（甲）學習期間每人日給津貼現大洋三角（乙）學習期滿後擇技術優劣分別委派學習司機司爐 一、招考資格（甲）出身初級中學畢業及同等學力者（乙）年齡在十八歲以上三十歲以下者（丙）體格健資强健素無疾病經本路檢驗合格者 一、報名手續報名時應隨繳最近半身四寸像片一張開具姓名年歲籍貫三代履歷並附繳驗身體費奉大洋五元試驗大洋十元無論錄取與否均不退還 一、報名地點及時間奉天大北關八王寺東（本路局內）奉海路局車務處每日自午前九時至午後四時 一、報名期限自八月二十日起至九月五日止 一、試驗第一試檢驗體格第二試筆試科目如左（甲）國文（乙）外國文（以英日文爲限）（丙）數學（算數代數平面幾何）（丁）物理第三試口試（○附註經第一試錄所方得與第二試第二試錄取方得與第三試）一考試日期及地點第一試九月七日上午十一點在遼東醫院舉行第二試九月九日上午九時舉行（隨帶筆墨）地點於第一試發榜時指定第三試九月十日上午九時在本局車務處舉行

利亞保肺露
是保肺的聖品 是治咳的良藥 善能清痰理氣鎮嗽平喘
專治 風寒咳嗽 痰喘咳嗽 肺癆肺炎 虛咳乾嗆 喉癢喉啞 哮喘頓嗽 小兒百日咳等
此露不燥不烈甘芳適口婦孺皆樂服之
定價每大瓶現洋貳圓 小瓶現洋壹圓
總發行所奉天大西邊門外
利亞大藥房

不孝文郁等罪孽深重不自殞滅禍延
顯妣宋母高太夫人痛於民國十七年夏正六月十八日申時壽終台安本寓內寢距生於清同治二年十二月廿四日吉時享壽六十五歲不孝文郁不孝文選侍奉在側親視含殮不孝文郁在江省綏蘭尹差次不孝文舉在熱河綏東縣警察所長差次先後聞電奔喪遵禮成服謹擇於夏正八月廿一日開弔廿二日題主廿三日成主廿四日發引扶櫬新塋安葬恐□不週哀此報
聞
哀子宋文郁 文選 文舉 泣血稽顙

大理院判例解釋
新六法集解
民國十七年增修 現已出版了？
提出特價貳百部 期滿漲價欲購從速
自民國元年起至近今所頒布之法令一一按類編入並列大理院歷年以來之判例解釋以資遵循其業經修改之各條則均依最近有效者準且註明其修正月日以便查考
洋裝三冊定價二十元特價祇收十三元平裝六冊定價十五元特價祇收十元代寄每部郵費四角
（期限）自陰曆六月底起俟二百部額滿即行截止
奉天北鼓樓 **世界書局啓**

律師于海清代表上海恆大莊緊要聲明
據當事人恒大莊與寶順興金店債務涉訟一案業經聲請瀋陽地方審判廳將該號東白連璧所有小雙廟胡同路東菜園子地七十九畝又一小角七畝鐵嶺道口寶順東市房一所又小西門外西北轉角電車道傍樓房一所（現爲曾仙居租住）於本年三月廿三日實施假扣押在案惟上項產業該寶順興事先曾在邊業銀行有抵押現大洋三萬一千元哈大洋三千元該行既經抵押在先將來執行處分上項產業時自應先行清還該行抵押之欵然後將其所餘作爲償還當事人之債權決不使礙該行優先權利此層業與銀行與法庭另有往復公函在案惟上項產業既由法庭實施扣押後該寶順興或銀行東白連璧依法即失房地產自由處分之權除另函邊業聲請外深恐外界不知底蘊爲此登報聲明倘有受買抵買情事應作無效
附列瀋陽地方審判廳判決主文
被告白連璧等應連合償還原告規銀一萬九千四百一十五兩六錢六分五厘又利息規銀五百八十二兩四錢七分並自起訴日起至執行終了日止每月一分五厘之遲延利息如被告中有不能償還時即由有資力者負責償還訴訟費由被告負担
附列高等審判廳判決主文八月十七日
右兩造因請求償還債務涉訟一案上訴人白連璧不服瀋陽地方審判廳於中華民國十七年五月卅一日所爲之第一審判決提起上訴本廳判決如左
上訴駁斥 第二審訴訟費用由上訴人負担
附列當事人致邊業銀行稿八月廿四日
邊業銀行大鑒啓者敝莊等與寶順興債務涉訟一案前經聲請法庭將其所有菜園子地等產業先行假扣押當荷照准在案該項產業曾在貴行有抵押現大洋三萬一千元哈大洋三千元既經貴行抵押在先則將來執行處分該項產業時自必先行清還貴行抵押之欵然後將其所餘作爲償還敝莊等之債權此節敝莊等亦曾詳函法庭請其尊重貴行優先權利自始至終與寶順興方面交涉之程度對於貴行權利始終尊重現在敝莊等之訴訟案已由高等審判廳判決該東白連璧負連合償還責任是則此案業經判決確定即由法庭執行惟寶順興或該東白連璧依法不能自由處分產業既由法庭實施扣押在此期間寶順興之債務除另行登報聲明外爲此函陳請台洽云云

東三省兵工廠化驗廠司事楊君樹枝來函證明美興賓强身壯體腎虧等症確有特效
逕啓者鄙人身体素弱茲因在學校用功太過嗣經畢業後任差東三省兵工廠充職員之職公務非常繁雜以致心腎兩虧精神疲憊終日頭暈目眩記憶力減屢治未愈後經友人李子興君介紹購服貴行經理之美興賓服之各症霍然鄙飲水思源無以爲報特奉照片一幅附函一件祈登諸報端用資介紹與海內同病諸君有所問津焉耑此順候
財祺此致
嚴華大藥房台鑒 鄙人楊樹枝謹啓 十一月十九日
美興賓定價現洋大盒五十片二元 小盒二十片一元
△總行奉天小西城門北 嚴華藥行
△分行大連西崗電車站 安東一二二番地 嚴華藥行
△總經理處中富街 東益增藥房
△分銷處 各埠城鎮大藥房均有代售

東北學生隊第二期招考高初中學生六百名 函索簡章附郵票一分即寄 隊址奉天西下窪子

共黨陰謀燒刧上海 (三十日上海發電)

外傳間此共產黨陰謀將於九月初在二百餘處一齊放火以期使上海全市陷於恐怖狀態而便實行共產工作當局警戒異常嚴重

查獲共產宣傳文件 (三十日上海發電)

本埠法國租界發覺共黨之巢窟工部局方面即派警察偵探長以次數名赴場拿捕然黨員皆望風而逃該警官只獲共黨所遺宣傳小冊及其他共黨關係文件等計一萬五千冊云

杭州戒嚴防範共黨 (三十日杭州發電)

公安局於昨夜八時頒布戒嚴令遮斷交通目的何在尚未判明惟由一般觀測近數日來省內各地共黨暗中策動行將蜂起此次戒嚴殆係爲此項問題云

白對工會態度堅決 (三十一日北京發電)

白崇禧關於裁撤工會案始終採取堅決態度現向記者團陳述大致謂北平各工會有受第三國際共產黨指揮暗中策謀情事非此徹底取締恐貽悔於後云

特區改省案已可決 (二十九日南京發電)

青海綏遠察哈爾熱河川邊五特別區改省一案于本日經政治會議可決通過

劉鎮華談直魯軍問題

京訊云　昨日上午八時。赴德國醫院訪代理肅清關內後路總指揮劉鎮華氏。探詢消息。比經接見。茲誌所談要點如次。

頻年因奔走戎馬。過於勞累。故舊疾時發。現經本院靜養之後。已漸見良好。日內當即出院。中央任余爲北平政治分會委員。動因如何。余不得知。惟余日前志願。係在早日收束軍事。以息民生。絕無參加政治之意。好在會中同人均爲老友。就職與否。應俟奉到命令後再行決定。敝軍早已移駐平南葛庄楊村一帶。總數約四萬餘人所負任務。係肅清直魯殘軍後路總預備隊之一部。樊軒(陳調元)前日因事回京。託余兼任後路總指揮之職。本月十九日各方面因張褚殘部負固不服。本決定積極肅清。藉除民患。昨日張學良又來電聲明褚玉璞願遵令遣散。果如來電所云。自屬贊同。但該項殘部內容複雜。我方在軍事上亦不能不爲積極之準備。并望張學良一面能照來電所述辦理。一面將直魯軍奉軍妥爲劃清　庶易收拾。好在張學良對於國府。在形式上確極誠懇。此項問題。不難解決。肅清關內殘敵一事。本屬易於反掌。然遲遲未決者。非張學良問題。亦非張宗昌褚玉璞問題。易言之純爲外交問題。與言及此。可爲痛心。至外傳王田已發生激戰。絕無其事。因兩軍相距甚遠。戰事從何而起乎　諒亦謠言耳。馮總司令(玉祥)尚在南京聞擬俟蔣總司令回京。對於裁兵問題。有所協商後。方能回豫。以余觀察。裁兵爲目前國人所屬望之要件。固宜迅速舉行。但裁兵而不得法。恐被裁者流爲土匪　殃民更甚。孫總理兵工政策。誠爲當務之急也。

王正廷談外交近況

南京電。廿二日晨王正廷語中央社記者云。葡萄牙公使現奉該國政府命令。特派爲中葡修約正式代表。最近來電。謂即可來京。約於九月間在南京議訂新約。丹麥公使前來京時。對修約事已談過。西班牙意大利亦在進行中。法意兩案正在接洽。甚有進步。不日可告解決。其內容當再宣布。對日問題。目下修約辦案均較前順手。日方態度。漸趨和緩。矢田日前返國。向外務省面陳交涉經過。日內當有消息。又盛傳一時之黎巴非戰條約。此事與中國不爲無關。外部對此甚爲注意。惟因此約係美國發起。故曾與美外部作確切協商。現正準備加入。此外羅馬教王亦有良好宣言。對國府深表親善。又中比條約。頃因比代辦鳩氏在京。逕與外交部接洽。已將修約草案交去。聞鳩氏已電比政府請示。東方社南京廿三日電。王正廷本日於會見記者團談云。矢田總領事爲商洽濟案並中日修約問題。而業經歸國。雙方意見已大見接近。不久第二次回文諒可到來。中比修約草案。目下經該國代理公使向本國請訓中。中葡修約交涉九月中可望開始。國民政府現正準備參加目下進行中之不戰條約。

李烈鈞之軍事談話 (三十日南京發電)

李烈鈞關于國府最近接陝西甘肅方面之土匪猖獗報告略謂北在馮玉祥部下正討伐陝甘兩省之土匪中至討伐直魯聯軍一事馮閻兩軍及北軍諒于日內當能肅清

派員赴日參觀秋操 (三十日南京發電)

軍事委員會決定派員赴日參觀秋季大操派定人物如下何應欽蔣作賓熊斌黃慕松張孫群朱明經

美殆承認國民政府 (三十一日東京發電)

美政府前者勸告國民政府參加不戰條約據一般觀測云此無非美國在事實上承認國民政府

易紈士已首途赴寧 (三十一日北京發電)

代理總稅務司易紈士氏于本日離京經津赴寧易氏此行使命將與國府協議關稅問題由一般觀測協議內容除關於國府擬設差等稅率加徵關稅計畫與其重要商議外關於易氏地位問題亦將徹底協議云

日揆對華約案談話 (三十日東京發電)

田中首相對華約案談話略云中國二次通牒較諸一次通牒不無相當改變之處惟就大體上觀之亦同一主張其特不思由來國際問題無論任何交涉自非條理整通萬難進行日本對華夙具同情惟事關國際未便舍理而徒言情云云

廣東實行裁兵之一段落

八月一號機關完全裁撤　保留者尚有十七師有零

香港訊云。裁兵一事。爲全國屬望之事。亦爲消弭吾國內亂之唯一原因。自四總司令在北平會議決定方案簽字發表後。國府方面亦同時下令先行停止召募。籌開縮軍會議。蔣介石部之第一集團軍。亦已實行改編爲師旅制。兩粵方面日前接奉國府命令。即行停止各屬募兵。並將各部募兵機關。一律裁撤。據總部所得報告。謂韶關。羅定。高雷。兩陽。欽廉。梧州。南寧。鬱林。桂林等處之募兵機關。均於八月一日以前完全裁撤。其召募在途者。亦經就地遣散。或分別歸併。日前總部裁兵會議。所定之第一步計畫。則爲裁併總部直轄之各新編師。獨立師。各游擊警備司令等種種名稱。如楊鼎中何春帆。申葆蕃。余拯中各部。已經裁撤。間有一兩部未及舉辦者。或有重要任務。或有特別情形。尚須稍假時日。如湘南之胡鳳璋　海陸豐之翁輝騰等部是也。但現在各軍所存溢額兵隊。已爲數有限。據上月份調查。各軍現存兵額。計第四軍所轄第十一師余漢謀三團。十二師香翰屏三團。二十五師陳章甫三團。特務一營。又各師直轄砲營共八營。第五軍所轄十五師徐景唐四團。十六師鄧彥華三團。十七師潘枝三團十八師李務滋三團。又第五軍一二三補充團各師直轄機關槍砲隊共八營。第十一軍所轄軍官教導隊共六大隊。第十師蔡廷楷三團。二十四師黃質勝三團。二十六師戴戟三團。又軍部直轄特務隊一大隊。各師直轄機砲營六營。現駐粵境之客軍。則有第十三軍白崇禧所部第二師兩團。十五軍第二師黃旭初三團。(已調省內開拔回桂)第三師呂煥炎三團。又游擊司令葉大森一團。十六軍四十六師范石生三團。四十七師曾日唯三團。又機砲四營。獨立師許克祥四團。以上共有土著軍十師零十一團。又客軍共六師零三團。須待中央縮軍會議議決辦法。再行裁減。但第五軍長徐景唐。近以軍事業已收束。東江共匪餘孽。亦次第肅清。極應將所部先行裁併　改爲三師。旣可得革命軍之原定章制。又可以節減一部份之餉糈。特致電總部請將自兼之十五師裁去。被裁士兵。分別歸納十六十七十八師補充。官佐則擇尤登用。或調充東區　善後公署及　各機關職官。以免閑散。第十一軍長陳銘樞。亦於日前在北海召集各高級將領開一裁兵會議。計各師長團長參謀副官列席者廿餘人。討論結果。決定全軍實施三三制。原日增編之補充團。獨立營。特務營等。一律準備裁併。先行列表報告軍部。至各營缺額。亦概仍舊。不准招兵補充。擬全軍裁汰兵士約三千名。即總爲築路工程隊。依照南區善後公署新定開築之公路線。分別派往工作。至工兵隊之編制計畫。則由軍部草擬。具呈總部。俟奉批准。乃着手施行。第十五軍黃紹雄。則擬定先將新編之第一第三兩獨立團。及第七補充團。完全裁去。將所餘之餉欵。改作建設事業之用云。

蕪湖拆城築路

蕪湖訊云。蕪湖商業市場。向集於西門城外。城內居民。不及全市十分之二。城垣已成贅瘤。且城牆東倒西坍。阻碍交通。城門雖能關閉。由倒坍之處出入。仍可自由。拆城築路。實爲今日之急務。年前各界對於此舉。業經開會數次。一致贊同。主張建築環城馬路。以振興市面。嗣因某方反對。故未成爲事實。茲聞某君等對拆城築路一事。擬有計畫書。向蕪湖市指委會訓練部建議。(一)北門入手。甎石借國棗樹園。土壤築朱家塘及路。(二)西門甎石。運修二街官溝。所有租借及佔私官溝建築房屋者。限期一律拆讓惠和質附近之民基及寡濟院。一帶房屋　有碍交通。一律給予地價。令其拆讓。(三)東門甎石。借國養濟院。土壤北壇。一帶之路及塘。石修東門大路至陡門之路。(四)南門甎石。借國文廟。土壤河沿北岸路基。凡低窪之處　一律墳高(以防水患)其石可以改築沿河石堤。以期一勞永逸。並請徵求駐蕪三十七軍教導師。如能實行兵工政策。則拆城築路之舉。最短期間。必有圓滿結果。聞市指委會對於以上計畫。頗爲嘉許。將於日內召集各界開談話會。討論一切進行事宜。

外銀團對鹽欵案警告

若再蹂躪定取相當手段

京訊云。橫濱正金銀行(日)匯豐銀行(英)及東方匯理銀行(法)之三國銀行團。以善後借欵。克利斯浦借欵。京漢路借欵。及海寧鐵路借欵之本息。均因國民政府沒收鹽稅之故。竟至完全停付。頗以爲憾。已於二十二日致警告於國府財政部長宋子文。請其將鹽稅收入。存入該三國銀行。

按鹽稅收入。原由三國銀行團加以保管。並由三國銀行團自鹽稅總收入(年約七八千萬元)中。除去以鹽稅爲擔保之借欵本息。(年約一千萬元)　然將其所餘之數。解交中央政府應用。乃現自國府成立後。鹽稅收入。悉被沒收。不再存放於三國銀行內。是誠爲蹂躪國際契約之舉。於國民政府增厚其對外信用上。亦不免有所遺憾。故爾特致警告。又銀行團方面。雖僅在要求履行貸借契約。但此種借欵。旣係由英法日三國政府所保證者。則其關係甚爲重大。倘國民政府仍將鹽稅沒收。不交付銀行團時。則三國政府。除當對國民政府作嚴重警告外。或將爲處分充借欵擔保品之鹽稅計而採取相當之手段。亦未可知。

又云。關於美英法日四個銀行團。(昨報僅載英法日三國銀行。關經調查後。始悉美國亦曾加入。)向國府財政部長宋子文抗議沒收鹽稅收入一事。關係方面述其經過情形如左。

一九一三年。中國政府因改革行政。曾向英法日三國。借二億五千萬之善後借欵。係以塩稅收入爲擔保。充償還上述借欵之本息。並爲實行按年攤還起見。即將鹽稅收入改由三國銀行團共同保管。而將償還本息後之餘欵。交與中國政府支配。現由一九一三年起至一九二七年止。鹽稅收入達十萬萬元以上。在此數內。僅以一億五千萬元。償還借欵本息。其所餘之八億五千萬元。則撥交中國政府充各種行政費乃自國民政府成立後。即將此欵沒收。並不送交銀行團。即最近一線僅存之長蘆鹽稅。亦被國府沒收。故經三國公使及銀行團。並關係各方面協議之結果。遂決乘月前宋子文來平之際。借訪宋氏。質問其事經宋答以該問題應由五次全會討議解決之法。希爲稍待云云。是以暫形擱置。乃在五次全會。仍無討議鹽稅問題之象。於是三國公使及銀行團。又復迭次提出抗議。然迄今並未接到任何答復。故卒於廿二日發出該項警告。而美國則因粵漢鐵路借欵。亦係以鹽稅爲擔保。故特加入該銀團共同警告也。

軍需獨立計劃大綱

南京訊云。陸海軍法規編纂委員會　以北京底定。北伐可告一段落。亟應收束軍事。整理財政。以建設新中國。是以軍政之一切改革。未容再緩。特假定一個軍管區爲範圍。先將軍政內關於經理之事項。擬定軍需獨立計劃大綱。呈軍會裁奪。其大綱如次。(一)關於改制者。(甲)軍需統監部第一分監部。一。在中央軍需統監部未成立以前。爲使一個軍官區內軍需行政及監督對外獨立對內統一起見。先行設立軍需統監部。第一分監部以爲全管區軍需統轄監督機關。(二)第一分監部設分監。(中將或少將)副分監(少將或上校)各一員　並置總務經理審查三處。各處設處長(上校)副處長(中校)各一員。處內分科配置職員(中校以下)(三)　分監承軍事委員會命。(中央軍需統監部成立時承統監部之命)獨立行使其職權。並受軍管區最高軍事長官之指導監督(軍需獨立要點之一)(乙)師軍需處。(四)各師置軍需處爲全師軍需統轄監督機關。(五)師軍需處設處長(少將或上校)副處長(上校或中校)各一員。並置總務會計糧服營繕四課　各課置課長(中校或少校)課員。尉官)六師軍需處長。隸屬師長。但關於會計經理事務及軍需人事教育應逕受分監之命。獨立行使其職權。(丙)團(獨立營)軍需處(七)團置軍需處設主任(中少校)一員。掌理全團軍需事務。並附設軍需(尉官)四員助理之　集合辦公。不分隸各營。(八)團軍需主任。隸屬團長。但關於會計經理事務及軍需人事教育。應逕受師軍需處長命。獨立行使其職權。(九)獨立營。適宜比照團辦理。(丁)經理委員會。(十)分監部即各師團均設經理委員會。由軍需會同軍官組織。以爲諮詢監察機關。二　關於立法者。爲籌畫照上項制度實行起見。亟應創造並施行左列各法規。(甲)制度類。(一)軍需統監部第一分監部組織法及其辦事細則。(二)陸軍師軍需處條例及其辦事細則。(三)經理委員會規則。(四)軍需人員任用法。(五)軍需人員考績規則。(乙)經理類。(六)陸軍給與委任經理法。(七)陸軍軍隊經理規則及其辦事細則。(八)陸軍給與令及其細則。(其中糧餉劃分給與一項爲經理制度　改革最關重要之點)(九)陸軍戰時給與令及其細則。(十)陸軍旅費規則。(十一)陸軍獎賞規則。(丙)會計類。(十二)陸軍會計事務規則。(十三)陸軍物品會計規則。(十四)陸軍軍備品會計規則。(十五)陸軍戰用品處置規則。(十六)陸軍經理會計簿表規則。(十七)陸軍委託檢查規則。(經理制度改革之點)三、關於育才者　(甲)應需人才。除中校以上者另計外。其數目估計如左。(一)分監部約需少校十八人尉官卅人。(二)師軍需處約需少校三人尉官十人。又團軍需處設少校一人尉官五人。每師步兵六團。計算共需少校六人尉官卅人。此外尚有獨立營隊。暫按三營計算。每營設尉官一人。合計一師。應需少校九人、尉官四十一人。如按十三師估計。共需少校一百一十七人。尉官五百三十三人。以上兩項。總需少校一百三十五人。尉官五百六十三人。(乙)對於上項人員。爲使熟習本屆經理法規及劃一行政手續起見。特設法規研究所以教育之。(但爲師省經費起見特附設於法規編纂委員會內除隊長隊附事務員等設專員餘均由會內委員。或職員兼任之)惟爲顧慮實際辦事起見。擬分期招集本屆人數。甲級學員(校官任用)擬定爲一百五十名。乙級學員(尉官任用)擬定五十名。修學期間爲三個月。(丙)研究所組織章程及招考學員簡章另定之。(丁)研究所經費每月約一萬元以內。

中國國貨銀行籌備進行 (續)

募股手續

第十二條　本行股本。先定四千萬元。招足一千萬元。即行開始營業。營業發表時。得添招股本。但總額以四萬萬元爲限。

第十三條　本行股票。概用記名式。一百元爲整股。十元爲分股。一次繳清。其購買轉讓。均以中華民國國民爲限。

第十四條　本行股分。得先由國民政府及各地方政府認提倡股若干萬元。

第十五條　在本行未成立以前。所有股金。概由籌備委員會委託各地銀行代理經收。直接匯兌本會指定之銀行。代爲保管。非俟銀行開始營業時。不得動用。未設立銀行之地方。得委託錢莊或其他殷實商店。代爲經收。

第十六條　本行招股。由籌備委員會製定認股單。分發各招股處。填交認股人。送往經收之銀行繳納股欵。

第十七條　本行收股由籌備委員會製定三聯收據分發各經收之銀行應用。一聯交股東。一聯交籌備委員會。一聯由經收股金之銀行存查。

第十八條　本行股東　創立會成立後。即行通告　各股東。憑收據換取正式股票。

第十九條　本行股　息定爲　週年六釐。

盈餘分配

第二十條　每年分派盈餘時。提出十分之一。爲提倡國貨基金。十分之一爲公積金。公積金總額。以與已收資本總額相等時爲止。

第廿一條　政府提倡股。須俟民股分息後。仍有盈餘。方得付息。

第廿二條　本章程呈請國民政府核准施行。

(一)中國國貨銀行。係國民銀行性質。凡中華民國國民皆有認股權利。故招股之進行。應以達到普及之希望爲標準。

(二)各省招股。由省政府邀集紳商各界開會。由省政府宣布招股章程第十四條。先認提倡股若干萬元。並斟酌省城市內各區情形預擬各該區應認股數。推定負責人員。分途勸募。以爲全省之倡。

(三)各市政府對於招股之進行。得照省之程序辦理。

(四)各縣招股。由省政府令行各縣長邀集紳商各界。暨各鄉代表開會。就各城鎮鄉酌量情形。預擬股數。並推定負責人員。分途勸募。

(五)各市區鄉村招股人員。均應和平勸導。不得加以強迫。

(六)海外各埠招股。由該埠商會或他團體領袖發起。召集開會。並酌量情形。自行擬定招股進行程序。

(七)各省市招股事宜。應於兩個月內辦竣。海外各埠及邊遠地方。應於三個月內辦竣。

(八)各地方認招股數目。應隨時報告本會以便列表比較。宣布全國。(完)

膠東平度災黎之呼籲

(銜略)天禍膠東。變亂頻至。商務停滯。農田荒蕪。張氏之苛求方息。軍匪之勒索紛來。我平不幸。塗炭獨甚　四月間劉軍萬餘人。奔竄來境地丁給養。一再征索。平邑貧瘠。以年來凋敝之餘。何堪勝此誅求　厥後顧齊施鋪各軍。又復一擁而入。平邑方數十里之地。負給養餉責。担負浩繁。舉世所無。嗟我平民。將誰告語。七月間劉去方來。劉既不肯釋手於平邑將失之前。方更不能漠然於平邑既得之後。徵歛捐索。敲骨吸髓。盡世間搜刮之苦。平民莫不一一受之。而吾東南鄉數十村跨來平膠即之交。平時軍警聽感鞭長莫及。處此混沌時代。匪患更復變本加厲。徒與之衆。駭人聽聞。以冷哥莊二百戶之莊村。屯匪至兩團之多。其架票勒贖。殺人放火。窮兇極惡之狀。罄竹難書。凡村民之稍有盈或差足糊口者。鮮不被其劫掠一空。近者大局底定。直魯光復。凡屬踐土。莫不同慶。平民愚昧。渴望尤切。不意青天白日之下民軍未至。月之十六日紅槍會突來。冷哥莊附近之土匪。知不可敵。乃按戶拉夫。數十村中先後被拉者。達兩千餘人。鏖戰數日。死亡枕藉。舉凡民間殘餘之房舍什物等項。經此封後。莫不一掃而光。灘者市民。屋燬炊新。棲遲無所。每值陰雨。千百成羣。相與號哭於中天。血淚俱盡。哀聲直徹雲霄。秋收既多無望。逃亡又感無資。烈日炎炎。坐待困危。慘心傷目。言之不覺泣下。伏祈當道諸公。暨各慈善團體。各仁人君子。俯賜矜恤。本見義勇爲義。作解囊之助。倘荷拯濟於垂危當感再造於無際。臨電迫切。佇候明教。此致益世報館。膠東平度東南鄉四十二村災黎公會敬啓。

津浦路請勦辦沿線土匪

沿線路員工人均自危

浦口訊云。津浦鐵路。由江蘇經安徽山東河北等省而達天津。中間山東一段。凡四百廿公里六九。經過嶧縣滕縣鄒縣滋陽曲阜寧陽泰安長清歷城齊河禹城平原德縣等十三縣。大小卅一站。現在津浦路雖因濟南問題未解決。不能全路通車。然南段浦泰。北段津濟。尚各分道開行。頃據沿線報告匪患情形。甚爲嚴重。茲擇誌於下。

工務處呈　據工務第五分段副工程司劉頤呈稱。據臨城巡查員李世熙函稱。臨城老街本月五日夜九時左右。突來土匪卅餘人。各持快槍及盒子砲。架去村人六名。內有小工王應澤及軋車小工王吉隆兩名。是晚因回家拿飯衣在街上乘涼。亦被架去。七日王吉隆由匪巢逃回。餘均未出險。又十日白晝正午。有匪徒六人闖至臨城農村。將捕蝗農民架去。又十日半夜。有土匪多人持械闖入臨城街內。經紅槍會發覺。開槍驅逐。該匪等亦開槍還擊。一時街上及車站附近槍聲不絕。闔站員工驚惶萬狀。又十日晚十時許。有股匪闖入滕縣車站。經紅槍　擊退。迨十一日晚十一時。又有大股土匪數百人在滕縣車站左右及西關一帶與紅槍會及本地駐軍開火。一時槍聲四起。流彈紛飛。相持至五小時之久。至十二日早四時。大雨驟至。匪始退去。站上員工飽受驚惶。等情。似此土匪橫行。明目張膽。於員工服務。實大感不便。查滕縣兗州兩分段所管工段。均係土匪出沒之區。近更橫行無忌。理合呈請令飭警段督警認眞防護以策安全。

又據工務機車務處處長等會銜呈報如下　據車務總段長呂雲孫。分段長陳桂林。正工程司胡升鴻。副工程司劉頤。機務總段長黃家斌。分段長陳海濱呈稱。呈爲土匪猖獗。妨害路務。懇請設法保障員工。以安人心而利從公事。竊查韓莊至泰安沿線各站。向爲土匪出沒之區。其於本路。大而撫道封車。傷害人命。次而擄架員工。搶掠財物。數年以來。時常發生。去年嶧莊官橋等站。工務監工。相繼被架。而韓莊臨城及臨棗支路沿線把頭工人等被架索贖者更屬層見疊出。甚至去年六月間。由家林站工頭楊發架票未遂。當場在站被土匪槍斃殞命。現韓莊至泰安間匪勢益熾。各處搶架之事。日有所聞。而本路各站進欵機關。及員工等住所。多在沿線曠野之處居住。既無駐防軍隊保護。而路警又乏槍械。倘遇擄掠封站及擄架員工之事。報警無處。呼籲無門。祗有束手就縛。任人處置。言念及此。不寒而慄。竊以員工等迭經戰事。幸苦備嘗。方幸時局粗定。朝夕從公。兢兢惟職守是務。身家性命。均寄於是。倘一旦發生此類搶架。恐家破身亡。不難立見。即以最近兗州部工程司之眷屬。被匪擄架至今尚未出險之事視之。則員工諸人。實無時不在驚濤駭浪中也。抑更有進者。本路恢復伊始。各事均在整理之中。若時常發生意外變故。員工等爲環境所迫。旦夕皇皇。不遑寧處。人心渙散。於路務前途。更恐發生影響。職等職責所在。午夜自思。心實惴惴。爲此呈懇鈞座呈請局長轉商軍事當局。速行指派得力軍隊。分駐各站。負責保護交通。及員工居住之安寧。或加派路警補充槍械。於員司住所及各道房設定崗位。負責保護。或籌設其他安全辦法。庶員工得以安心盡職。而交通亦得賴以維持。等情據此。查所呈各節。均屬實情。似此土匪橫行。於路務實有妨碍。謹合詞呈請轉商軍事當局設法維持。

津浦路局局長承訓氏接到上項呈報後。以本路周山張八嶺等處迭被土匪搶害。曾經呈請軍事委員會及總司令部派隊防剿在案。現在晝夜騷擾不堪。較之從前情形更加嚴重。本路護路槍械本極缺乏。上期保安隊解散經軍隊繳去之械一百六十二桿。迭經呈請尚未發還。特分呈軍委會及總部令飭沿線駐軍派隊扶站駐紮以資防守。並將前械發還。得組織保安隊。藉爲捍衛。同時幷令行總務處轉飭警務第二總段。督同各分段盡力保護矣。

全國商聯會對遷都提案

京訊云。全國商會聯合會。向政府提出議案。請仍遷都北平各情形。已見報載。茲覓得該提案原文。披露如左。爲建議首都地點。應交國民決解未會議解決。在尚以前。宜仍暫在北平。以便控制事。竊維奠都一事。爲國家根本之大計。規模期於久遠。籌劃貴乎周詳。昔盤庚遷殷。尚諄諭於民衆。漢高建都洛陽。以婁敬之議而徙關中。明成祖靖難功成。首議建都北京。然至永樂十九年始定北遷之局。誠以茲事體重大。非可草率定議。亦非可以倉卒觀可也。今者北伐成功。民國統一。遵先總理之遺訓。奠都南京。夫先總理之遺訓。誠不可違。然今日內亂初平。共亂未已。帝國主義者。關視干旁。以謀東三省。而漸及於關內。而名爲民族主義。實則帝國主義者。旣助煽國內之共產分子。又勾引外蒙獨立。使內蒙各地。益增撫綏不易之憂。當此之時。患在北而不在南。故今日之政府。防亂禦侮。亦不宜在南而在北。而北方各省。其事實上適於建都。且歷史上已有數百年建都之成績者。莫若北平。請申其說。

(一)北平占天然之險阻　(甲)陸地之形勢。北平地勢。後倚內蒙。有數千里之沙漠爲之屏蔽。西則有陰山幹脈。穹窿遙抱。如松嶺。如七老圖嶺。如大王山。巍拱畿甸。如太行山脈。蜿蜒數千里。蟠爲西山。又復東趨。直至山海關而入於海。北平居中。如人之有兩臂。如椅之有兩圈。居高馭下。外之足以控制內外蒙古。內之足以控制十八行省。東足以控制東三省。西足以控制青海新疆。有極大之平原。有最良之氣候。居國疆之上游。實爲天造地設之一絕大防衛地帶。縱觀全國。無與倫比。(乙)海疆之形勢。中國之海岸線。自朝鮮之鴨綠江口起至越南之北崙河口止。經過七省。延長一萬三千餘里。遼東居最東北。是爲首部。渤海承之。是爲頸部。山東凸起。是爲胸部。蘇浙閩略作半圓形。是爲腹部。廣東延至最西南端。是爲尾部。首尾呼應。殊嫌遙遠。而山東則橫伸半島於東北三省南四省之間。對外具居中扼要之形。對內成拱護北平之狀。北平則適於海疆頸部之上。東南臨渤海。南島鎖其外。大沽喉其內。渤海宛然一內海也。北京位於內海之內部。且由內海以達外洋。東臨日美。南窺南洋。是又內具指揮全海之形。外操太平洋權之勢。先總理建國方略首及建於北方大港。誠重此也。(丙)氣候及物之公例。北平居北緯四十度。氣候冬日不甚寒冷。夏日亦不酷熱。秋春則多晴和。高燥爽亢。最爲宜人。故環居其間之民族。大都有強健樸實之精神。與東南之文弱者迥別。而中間沃壤千里。穀產果實。牛羊畜牧。均極豐富。且冀北多馬。尤有利於軍實。此亦天然一奧區也。(未完)

秋天夜凉睡眠當心　毛巾被　添製新衣最好是永　自由布　奉天鐘

金鶴香皂

常保肌膚嬌嫩豐滿

人人歡迎

▲赤函 十五錢
▲青函 二十錢
▲白函 三十錢

賣行旺盛

本總 野村外吉商店

美國 巧拿淋 新到

主治

五淋白濁。便尿不清。尿道潰爛。小便困難尿中混血。尿道閉塞。膀胱發炎。疚濁重症請購試之定能應驗如神一瓶除根永不再犯

這是空前未有之新發明淋濁除根聖藥巧拿淋丸 Gonorrhea Tablets 專治疚濁淋症醫藥無效或時愈時犯試服此丸定可斷根因該丸內含三大要素即一純檀香精(Sandal)(二)沙婁爾(Salol)三(梅天靈藍 Methylene Blue)此三種藥品均係殺菌滅淋清掃尿毒之貴重藥料凡各國醫學博士無不稱賛爲決妙之品

代理店

奉天五洲藥房　奉天中西藥房　奉天大德生　奉天歐美西號　奉天歐美東號　奉天大吉祥　奉天北市場恆濟堂　奉天大西關泰和堂　奉天同德西藥房　奉天利亞藥房　四平街大德堂　四平街裕慶長　四平街增順新　四平街德慶興

洮南德慶仁　洮南永和堂　洮南和發藥局　遼源大德慶　遼源廣生堂　通遼德聚成　通遼和發藥局　八面城德慶同　八面城和發增　范家屯大德新　范家屯天德慶　范家屯瑞生祥　新民屯新發德　清帮子廣生堂　錦縣福陞永　錦縣福金生

義縣大增號　綏中東和堂　山海關公和祥　開原德祥厚　開原德泰臨　開原生全堂　鐵嶺福合盛　鐵嶺合發久　昌圖德泰玉　公主嶺三合公　千金寨信仁堂　本溪縣春興堂　本溪縣慶和誠　鷄冠山德厚興　鳳凰城大生恆　鳳凰城大德生　安東福興堂

安東大生東　安東恆興藥行　安東東益增　安東瑞祥泰　安東福春堂　遼陽義和堂　遼陽源興仁　遼陽天鈺成　遼陽天福順　海城德增福　蓋平天一堂　大石橋衛生復　營口保興長　瓦房店康德記　普蘭店志義成　普蘭店康德記　貔子窩順義成　金州志義成　熊岳新泰興　大連西崗廣興堂　大連西崗天和藥房

大連西崗志義成　大連西崗同德藥房　大連市華泰藥房　大連市華西藥房　大連德記西棧　大連增盛藥房　大連康德記　大連德記全棧　大連劉家屯志義成　三十里堡志義成　旅順仙芝堂　旅順大德堂　長春世一堂　長春同德堂　長春天和堂　長春天育堂　長春中西藥房

長春泰和祥藥房　長春義和謙　長春天益慶　張家灣德泰增　雙城堡世昌增　雙城堡德興厚　雙城堡永德堂　阿城世一永　阿城世昌堂　阿城永德堂　一面坡王盛隆　一面坡德和鈺　橫道河天合堂　海林站會榮福　寗安縣振豐堂　寗安慶升堂　寗安大和堂　安達站誠泰裕　安達站吉盛隆　安達縣延詩堂　呼蘭河錦和彩　呼蘭河天和堂

呼蘭河德興恆　呼蘭河復和堂　呼蘭河永德堂　通河縣同興興　通河縣和發通　甜草崗新來春　昂昂溪育生瑞　巴彥長發藥店　木蘭縣和發全　同賓縣吉盛宏　方正縣和發長　三姓德慶昌　三姓同益和　三岔河同慶和　三岔河天德堂　三岔河同順和　扶餘縣慶昌福　農安縣德泰增　克山縣德興祥　樺甸縣天益堂　蘭西錦和縣　大賚衛生藥房　海拉爾洪順堂

西集廠同發德　明水縣廣增和　烏吉密大德昌　佳木斯德慶宏　賓縣榮陞久　拜泉濟泉藥房　烏珠河天義慶　十二井子同盛泰　林甸成盛永　二克山順和茂　太平鎮　富錦縣　泰華西藥商行　吉林泰華西行　黑龍江泰華西藥房

設無寄賜賈請將欵寄至總發行所哈附寄立即奉上不慢價日每瓶打大洋二元五角二十五元

第一補血妙品

香甜 滋補

美女牌葡萄乾所製之蛋糕其味格外香甜因葡萄含天然菓糖甚富且略帶酸性又能助消化不比普通蛋糕之油膩再葡萄有鐵質常食之有補血强身之効

東三省總經理 大連 大豐洋行 電話四二五三

美女牌葡萄乾

⑤

痔瘡救星

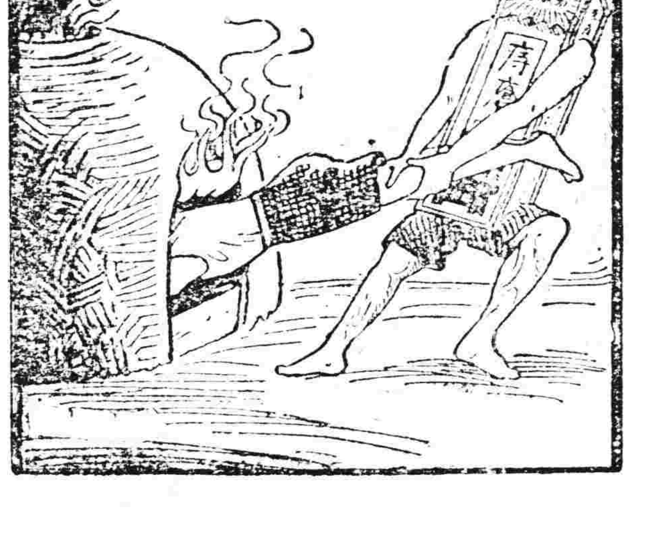

◉君患痔瘡否 ◉君覺痔癢難忍否
◉君患脫肛否 ◉君大便時流血否
◉君因患痔瘡而坐臥不安大便時痛楚否

君如敷用第威德痔瘡膏必能

痔瘡痊愈 奇癢消除
脫肛平復 流血頓止
坐臥如常 大便不痛

營口 源來盛洋行 東三省獨家經理

奉天萬芝堂蔘茸莊

本堂發賣川廣藥材湯劑飲片丸散膠丹一概俱全 本堂中國電話壹千壹百四十三號

蔘茸補腎丸

此藥專治男子先天不足後天虧損少年破身太早房勞過度腎虛腎寒精經如氷不能種子陽痿不興興而不久夢遺滑精腦髓空乏腰痛耳鳴精神短少自汗骨蒸以及婦女經脉不調赤白帶下下元虛冷久不孕育等症服此藥添精種子壯陽補腎大有奇功每匣現大洋一元一打拾元整

立止嗽咳藥

專治男女老幼諸般咳嗽不論年深日久虛損勞傷咳嗽吐血痰中帶血傷力咳嗽肺虛痰喘睡臥不安飲食少進內傷外感肺經不清此藥善能止咳定喘養血清痰能補能和能清能散管保去根永不再犯立見功效每付現大洋四角拾付三元五五付一元八角

此藥各埠均有代售外埠郵寄郵費自備

神效虎骨酒

專治腰腿疼痛手足麻木半身不遂五勞七傷服此酒神效每大瓶現大洋二元中瓶一元

開胃止痛丸

專治男婦心胃疼痛胸膈脹滿飲食無味嘔吐惡心寒積肚痛等症服之甚效每付現大洋三角每拾付二圓五五付一元參

雙合化痞膏

專貼男婦諸般積聚心胃疼痛胸膈滿脹氣逆不舒泄氣瀉痢疾遺精痞氣腰腿疼痛手足麻木小兒食積痞塊下墜脫肛肚腹疼痛常貼此膏化痞消積速效每貼現大洋四角

牛黃上清丸

專治上焦風熱痰火內發言語繁亂或頭肢暈咽喉不利風寒身痛聲塞不通口燥舌乾四時瘟疫眼目赤腫耳鳴等症服之神效每大盒現大洋一元小盒五角

保胎健母丸

專治婦人久患墜胎者或一次二次或受孕之後久服此藥萬勿墜胎之患誠屬保胎之良藥每匣現大洋一元二角

宋氏救喉散

專治咽喉諸症單雙乳鵝喉瘟疹痘毒經喉花柳攻喉或腫破爛水漿不進吹之立見功效每大瓶現大洋陸角小瓶參角

總號 ▲宋子岐楊名聲孔益忱應症分號 ▲劉秉閣李聲民應症本堂開設奉天省城 萬芝堂謹啓

東三省新聞

○對蔣通告定期易幟說

▲奉天▼

東京卅一日發電通消息據可靠方面接訊張學良氏現經那士廉代表向蔣介石氏通告自十一月一日起揭揚青天白日旗

○總司令調撥參謀

張學良總司令以車站交通總司令部中校參謀劉玉輝理事務極爲認眞又兼胸有韜略遂調委爲三四方面軍團部參謀云

○陳處長又擬出發

警務處陳處長前者親出指揮剿擊東南各縣股匪業於上月廿八日歸來並北路各縣又股匪猖獗聞陳處長爲鎭重治安計仍擬親往督率指揮藉期早爲撲滅云

○班禪蒞奉後見聞

班禪已於上月底蒞奉彼時大西門裡小南門裡之交通遮斷有喇嘛十二名在行轅分別奏樂班禪乘黃專車穿黃馬褂下車鳴炮三響各官吏紛紛拜謁豪民亦紛至沓來

○吳科長因病開缺

商埠警察局行政科科長充差有年辦事認眞早爲當局所嘉許現據該局人云吳科長因患病甚重不能任事特由張局長將該科長開缺遺席現正物色中云

○無軌電車恢復期

市政無軌電車因虧賠過甚早經停止昨聞李法權市長爲便利交通計現已決定恢復惟官辦商辦尚未定准但已發表城關馬路修竣(約八月底)無軌電車即立時開通云

○李市長展寬馬路

市政公所李法權市長以大西關之馬路甚窄北面退出之地甚寬自應展修馬路以便交通現已鳩工庀材從事工作約於本月中竣工

○張司令催報防務

張總司令以奉軍退出關外分駐各縣保衛地面不時調動前報之冊無足爲證遂通飭各局駐防軍無論調動與不調動每月將駐紮地詳爲造報云

○委專員校閱警甲

警務處處長陳徵五以各縣警甲成績如何關係至巨爲急力振作以達成國利民福之目的起見若不爲之逐一檢閱則優劣何自而分決定日內委派專員分赴各縣分別校閱云

○限制軍校之經費

張總司令以整理軍隊須由根本着手故前曾通令各軍將自行設立之軍事教育機關一律停止將來另行計畫以免雜亂惟各軍因種種原因大都呈報未能即刻結束總部據報乃又通飭既不能即行結束其支出之經費不謂作正式開銷再行請領既將各軍餉糈內自行劃撥以節靡費云

○實業廳催解礦稅

實業廳劉廳長鶴九接任伊始視查各礦權之礦稅上期尙未徵齊今下期又至遂通令各礦區速將上期所欠並下期應繳之數一並繳齊勿再遲延云

○張師長公畢回防

東北陸軍第十三師師長張九卿前因請領軍需報告防務各項事宜特行來省面謁當局陳商辦理茲者該師長將事辦理就緒故於月之三十日搭車回防云

○高等廳令報案件

高等審判廳長史延程現因對於司法之注重清理民刑案件起見例須考查故於月之三十日通令各縣地方總將近來受理民刑案件共有若干起一律呈報來省以便考查而期清理云

○三省軍制革改方針

東三省保安張總司令因南北妥協行將完成對於軍制應行改革以撙完善會與張作相萬福麟及其他各重要人物討論改革方針探聞如下

(一)妥協後裁撤各補充旅及警備隊以資節省軍費

(二)將各軍各師旅重行編制以資改革

(三)裁兵後編制三省保安隊三大隊每省支配一隊担任防剿

(四)將各軍支配之地點

(五)各軍補助警察維持地面治安

(六)將各師軍官分別調動以重職守

(七)調查出力軍官按格提升

現已通知各軍事機關遵照辦理云

○總司令派委參事

張漢卿總司令以副官處處長吳晉力辭不就難以挽留念係舊僚不忍浮閑遂改爲參事處參事以資臂助業已發領札委云

○張宗昌電請軍費

總司令部接到張宗昌由龍口來電軍事行動糧草必須充足稍有缺乏則無以安慰軍心請速撥軍費百萬元以備軍事之用云

○省座召見王署長

翟文選省長現因關於某項重要交涉事宜應行磋商辦理特於月之廿九日召見交涉署王鏡寰署長到署與商辦理聞有多時始行結果告辭返署云

○航空處演救命傘

東北陸軍航空處萬處長因飛機出發時常發危險特行呈請張總司令允許出欵甚多由外洋購到飛機所用之救命傘計有十餘個特於月之廿八日飭令俄籍駕駛員實行演習以便飛機備用云

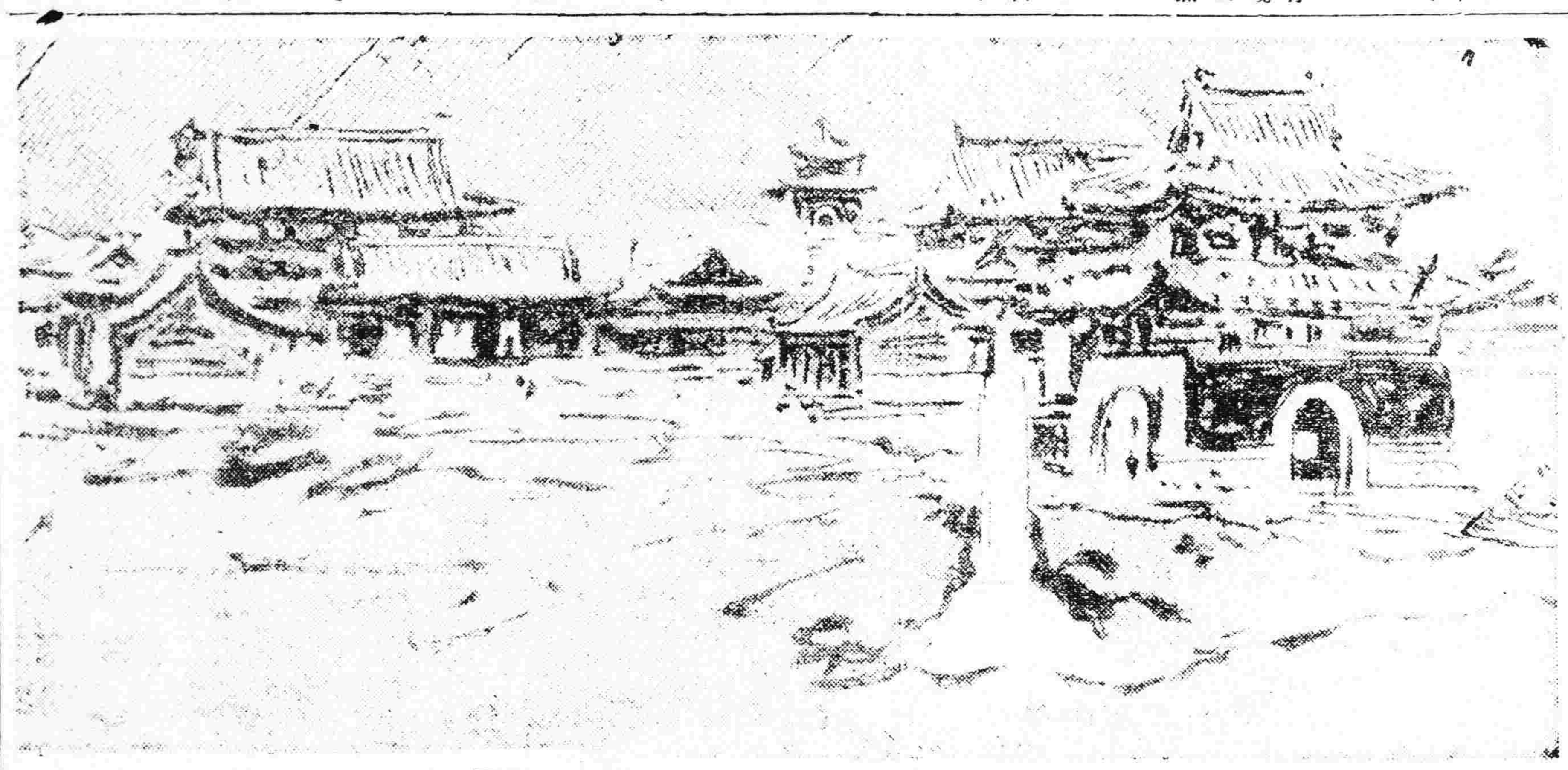

……上圖爲被掘後之孝欽西后陵寢……

○師部參謀之遞升

第十二師師部中校參謀袁玉珂升任上校主任參謀遺席以少校參謀許心遠升任至其遺缺之少校參謀一缺以上尉參謀呂佩章晉升均於昨卅日發表云

○省議會常會典禮

省議會本屆臨時會閉會才及一星期茲於今(一日)又開通常會請並循例舉行開會典禮昨已通函各機關請求屆時蒞會參觀更咨請張總司令省長蒞會演詞云

○日軍奉令撤回原防

據確實消息臨時駐奉日軍混成第四十旅團已於卅日奉本國政府命令撤回原防

○國貨會派員來奉

南京國貨促銷會爲推行國貨挽回利權計茲特派遣促銷部部員高冠雲來奉勸銷國貨並調查出產該員業於昨卅日蒞止云

○班禪拜訪總司令

班禪活佛蒞奉等情已誌昨報但法駕仍駐於小南門裡東舊市口茂林分館由招待員妥爲招待今日(卅一日)上十一時乘黃色汽車赴總司令部拜訪張總司令面談一切云

○籌開稅捐局長聯會

財政廳長張恆耀現因對於收入之注重改革稅政起見曾與該廳各科長籌備一切定於日內舉行開稅務大會議以便討論辦法現已分召各縣稅捐局長來省以便參與會議云

▲長春▼

○仙波少將之來去

日軍第四十旅團長仙波安藝少將爲視察駐長之七十七聯隊防務狀況於廿七日來長同日午後七時許宴請日僑通滿鐵理事齋藤長衛自連蒞止又於昨日午後六時許設宴於八千代館賓主盡歡而散今(廿九日)朝八時廿分仙波氏始離長赴公主嶺檢閱防軍齋藤氏送仙波登車後復乘吉長路九時列車赴吉云

○省公署限期清匪

省署爲保治安起見特令各縣略謂胡匪擾亂地方爲害滋甚宜派遣警甲從速痛剿不力者即屬藐視省令着以軍法從事並限二十日以內將匪患肅清云

○講武堂呈報學數

東三省講武學堂第八期學員已由各師旅軍官挑送現已送齊業已開校上課教育長將學員總數呈報總司令部請共計四千一百名云

○兩路局辦公改點

吉敦吉長兩路局辦公時間上午自八時至十二時下午一時至三時散値時屆初秋天漸寒局長趙東凡爲適便辦公起見根據路員致勤規則通告改點自九月一日起行用上班時間上午九時起至十二時下午一時起至四時散値星期日仍派司員輪値以便尙有要公有所接洽云

▲吉林▼

○嚴防俄蒙之侵擾

軍界消息據探報蘇俄以我大元帥薨逝利用時機援蹤刻派宣傳委員會委員十餘人聯絡外蒙宣傳委員向東部內蒙鼓吹獨立脫離中國謀叛東路圖取北滿最近內蒙青年黨之反動即係受此影響等情軍民兩當局已分令吉長濱江李丁兩鎭守使及接近東內蒙之長春農德惠長嶺四縣知事及駐安設治局一體嚴防勿得輕忽

○二十六旅分駐地

吉軍第十五師之步兵第二十六旅前隨輔帥入關遠征已經兩年茲特調回扼駐東路派兩團駐哈綏綏芬河一帶護路剿匪派一團駐哈長綫接近蒙古之要隘用資防邊至該旅司令部則駐哈爾濱郡古滿旅長已奉命率部下開回吉省遵令分駐各地

○自來水工程進行

吉垣自來水於去春開工修設其工程大要分三部一部爲溫德河子水源地之電機房濾水池及辦公廳用樓房一部爲北山蓄水池一部爲城關市巷之水管及售水亭興工已逾一年半餘水源地及北山蓄水池各工程已將完竣市巷水管已多半安妥刻正設置機器籌備於双十節左右開始送水云

○張會長籌辦煤礦

商務總會會長張節遠刻在蛟河館有煤礦一段地當吉敦鐵路蛟河站東北前經測驗煤層深厚煤質優良刻正籌備開採資本金預定哈大洋一百萬元奉吉要人多投資本投俟來春開辦從事開採彼時並請吉敦鐵路由蛟河至礦區間添築支綫以便運輸而展銷路云

▲黑龍江▼

○典獄長整頓獄政

黑龍江陸軍監獄典獄長李觀禮素日對於犯人維護備至感化周詳務使成歸正軌懺悔自新因之暇日之下頌聲不絕其所以致此者約有數端一嚴禁看守人役苛待犯人及勒索情弊二清潔獄室不使犯人受無形之痛苦三飲食不雜腥穢藥務使充足適宜四睡床施鋪草加蓆以免潮濕發生疥瘡五時講忠孝節義報應故事徐施感化俾資懺悔云

○更調四縣知事

頃據省署牌示呼蘭知事孫鴻卓時好甚淵應即撤省遺缺委木蘭知事成友直署理遺木蘭知事一缺委張仁溥署理寶清知事方良鈺調省遺缺委孫鴻志署理云

▲營口▼

○袁知事來營視事

自新知事榮陞後醞釀至今始正式發表爲吉黑榷運局長而繼任人選同時確定爲袁煥辰袁氏奉委後當於昨來營履新刻已交代清楚日內即可視事云

○各界歡讌二知事

本埠紳商政學警各界以新監督在營久著賢聲今忽榮升他去而新之際應醵資作東以示歡送且該知事蒞任伊始亦應聯歡故特假匯海樓設讌爲之送舊迎新云

○縣境匪勢之鴟張

大兵之後盜賊如毛闊闊縣撓難經剿捕奈匪勢鴟張迄未肅清當局屢次飭令各縣痛捕但匪據天險殊多障礙故近來竟又猖獗除蔡小生蓋九省占據縣北及盤山台安一帶外後有巨匪靠山于大川盤踞縣東大高坎一帶焚殺姦擄勢極傲酷噫萑苻不靖民將何堪耶

▲安東▼

○教育所派員查學

本埠教育公所長蓋惟一氏以四鄉各小學校現已開學多日究竟內部設置是否完善有無缺額學生以及尙未開學之處均應派員調查以便整頓於日昨派事務員二名分赴南北鄉調查云

○農務會會長選定

安東縣農務會長屆期改選已誌本報茲聞於月之廿六日假縣立第三小學校址招集各區村長到齊投票選舉結果王文濤得一百廿六票當選正會長張德魁得一百零四票當選爲副會長並將鄉自治區長八人選爲評議員云

○教育所招開會議

本埠教育公所蓋所長惟一爲討論教育月刊及擴充平民學校進行各辦法起見於本月廿七日招集埠內各校校長到所開會討論均議定相當辦法散會云

○日學生來安視察

日本大阪池田師範學校學生一百十名爲旅行視察國外各校成績起見由該校長率領該生等於月之廿六日晚車由日來安下榻附屬地富久壽美旅館定於日內視察市內各級學校後再乘車北上去奉視察云

○魚菜市場將遷移

本埠附屬地魚菜市場建築已經多年內部設置頗稱完善日方滿鐵事務所以該地狹小且偏在一隅對於營業上諸多不便擬在舊領事館附近擇定地址另建新式魚菜市場將此場商家一律遷往現已將建築經費規定預算向總社請示至於建築之期當在來年春間云

清室陵寢被盜眞相

寶城享殿毀掘殆盡
金碧玉宇存瓦礫 枯井頹垣弔帝魂
…國府委員調查之詳情

京訊。清陵被掘後國府特派接收東陵委員劉人瑞。張宗濂。俞箴、譚肖岩。於本月十五日。抵馬蘭峪。接收東陵一切事宜。茲特將該委員等報告調查東陵詳情。羅列於左。

(一)孝陵。即順治陵。陵尙完好。惟殿閣毀壞不堪。而東西兩廡尤甚。

(二)孝東陵 陵亦完好。宮門朝房。均拆毀不堪。陵亦拆去三分之一。惟隆恩殿。尙完好可觀。

(三)昭西陵 即順治母陵。完好。惟隆恩殿大柱下截。均被大斧劈去十分之九。僅存一線。似非短時間所爲者。以此撐持大厦。不出數月。便可完全倒塌。其餘朝房宮門及省牲所等。僅存瓦礫一堆。頹垣數丈而已。

(四)景陵 即康熙陵。陵完好。惟隆恩殿中四金柱之下截貼金。均已剝脫 其餘各柱漆柱。亦有刀斧痕跡。陵前白石碑坊。高二丈餘。已拆斷其一。斷痕尙新。係最近所毀者。東西兩配殿。亦係新毀。

(五)裕陵 即乾隆陵。掘陵者即在該陵門前掘下。寬約五六尺。現已堵塞。未便啓視。據守陵人面稱。於舊歷五月十七日。有國民革命軍第二營之七八兩連兵士。來駐正殿及配殿等處。將値官八旗等。逼遷圈內。至十九日下午。突聞炸裂聲。守殿人不敢往視。二十五日夜間。該軍與普陀峪所駐之軍。同時開去。其時途中有遇見各軍士靴底。多沾染白灰者。其經過各地。尙有灰跡可尋者。及守殿人査視。則見殿前琉璃影壁下。掘有大孔。現已用磚石爲閉等語。其陵前明樓內藁碑前亦掘去地磚。十餘塊。深約尺許。此外所有殿宇及省牲所。均經毀壞大半。聞多係旗民竊盜所爲者。

(六)裕妃陵 尙完好。惟殿閣毀壞不堪。

(七)定陵 即咸豐陵。陵上掘有一孔。深約尺許。寬三尺。其陵下流水溝。亦拆去一磚。似欲掘發而中止者。隆恩門三間。已失其一。東西兩廡。僅存樑棟柱石。其門窗等項。均拆去無餘。隆恩殿中之四金柱。剝落殆盡 其他各柱上之硃漆亦全剝落。尙有數柱。已被大斧劈去其半者。其殿頂天花板。亦拆去多半。此外省牲所已拆毀。僅存銅缸二件。缸之兩耳亦拆去。據守陵人面稱。此陵在本年五月間。尙完整。至六月始拆毀。

(八)定妃陵 尙完好。宮門正殿拆毀不堪。

(九)惠陵 即同治陵 陵門上掘去厚磚數方。而明樓四週地磚。亦全掘起。隆恩門。及隆恩殿。以及東西朝房配殿等處之硃漆柱。每柱均被大斧劈去三分之一。或其柱之半。而省牲所完全毀壞。僅存殘柱數株。立於頹垣間。

(十)惠妃陵 即於陵前石陛級下掘入。據守陵人云。似掘陵◎內藁門即見水便舍去。故現所有陛級。均係新砌者。其隆恩門隆恩殿。均毀壞不堪。而配殿及朝房。亦擺殘殆盡。僅能辨認其遺址耳。

(十一)普祥峪定東陵 即孝貞東太后陵。門上磚石拆去數方。尙未大毀。宮門之門扇亦均失去。頂花板亦拆毀無存。隆恩殿中四金柱之金。及各柱之朱漆。均被剝去。惟殿前銅缸尙存二口。省牲所亦毀去三分之一。

(十二)普陀峪定東陵 即孝欽西太后陵。掘陵者即在陵門前掘入。掘口寬約五尺。據守陵人面稱。於舊歷五月十七日午前。忽有自稱國民革命軍第八軍團軍長柴雲陞。師長溫江(即文江)所部之第七旅旅長韓大保。第二營。帶同工程營到陵將守陵人圈閉。謂將試放地雷。恐受危險。不許容往。至十八日下午。忽聞炸藥爆放。聲震山谷。四面放有步哨。禁止通行。守陵人不敢前往。至廿五日夜。該軍開拔後。守陵人始赴陵查看。見陵地宮門下之巨石。已翻起數方。細查一遍。始知該軍係由地宮門下。用炸藥將石門炸毀。鑽入隧道。盜竊寶物。廿四日夜。係殿英曾親乘汽車來一次。當夜即返。大約係分配贓物者。此次兩陵盜去寶物。爲數約在萬萬元以上。事後復將磚石推積掘口。始去等語。繼查陵前明樓四週磚石。悉行掘起。零亂不堪。隆恩殿四壁。皆係赤金貼成。正殿柱及東西殿配柱上之鍍金蟠龍。計百數十條。均被折去無一存者。惟殿頂之金漆花板。尙屬完全。

(十三)景妃殿 尙完好。隆恩殿僅存殿屋前半偏。其餘則毀壞殆盡。

(十四)雙妃陵 均甚完好。殿守宮門。亦未毀壞。

以上各陵。均經該委員等。一一調査。並隨時各攝影數片。以爲紀念。現聞清室載澤、寶熙。耆齡。清遜帝溥儀代表折貝子。及其師傅陳毅等。專爲乾隆及西太后復殮事。已抵馬蘭峪。聞載澤等。對於國民政府派員。加意保護各陵。甚爲感激云。

○通令規定現洋價

本埠縣署徵收糧賦各項雜捐法院徵收訴訟費用均收現大洋每月由省規定法價核收奉票通令遵行在案現在八月將終九月份法價規定每元折收奉小洋二十一元於日昨令知署廳佈告商民遵照交納云

▲大連▼

○林得明過連赴奉

前北京陸軍部參謀林得朋氏於月之二十九日由天津乘入港之福建丸抵連下船即下榻大和旅館該氏行色匆匆似負有重大任務遂於翌早搭北行列車急遽赴奉云

○王雪帆過連返魯

前山東道尹王雪帆氏自解組後即在天津居閒有要事赴魯一行於廿九日乘入港之福建丸由津來連上陸投宿市內中華棧卅日即搭航輪去魯云

○齋藤氏行將離連

關東軍參謀長齋藤氏近因陞遷中將榮轉於參謀本部決於九月一日乘出港之香港丸首途赴任於昨日歷訪市內各機關辭行云

○輸入組合開總會

滿洲輸入組合第一四聯合總會於昨日在大連商工會議所開會議決提案七項(一)聯合會事務分掌規程決定之件(二)審查關於聯合會業務各組合之提案(三)派置常駐員於日本樞要各地(四)輸入組合定欵改正之件(五)借貸規定改正之件(六)組合事務分掌規定決定(七)聯合會及所屬各組合旅費規定決定之件

○洪拙齋由津來連

前總統府將軍洪拙齋氏於廿九日乘入港之福建丸由津來連下船即入市內遼東旅館投氏云此次來連因個人私事幷無其他任務云

○關東廳預算增加

關東廳來年度之預算自西山財務部長返任後即與阪谷財務課長將各官廳所提出之預算中關於由日本國庫支出之部分急加審查約至本月末即可告終須經木下長官之手製造決定預算書定於九月十日派西山財務部長攜帶文件東渡提呈於大藏至來年度之預算比今年增加十分之三五原因蓋以改正官職變更地方費之支出法以及自然膨脹之教育費及其他一般事業費云

○木下長官將出巡

木下關東長官定於來月初旬出巡沿綫視察後再赴哈爾濱歸任之期預定兩星期云

○美國潛水艦抵連

美國亞細亞艦隊所屬潛水母艦以下艦水艇七艇于昨日晨由烟台抵連停泊港外惟此後行動尙未決定云

▲鳳城▼

○清鄉行局已裁撤

駐鳳清鄉行局日前奉總局飭令裁撤所有已結未結各案分別移交清鄉專辦董局長日前攜眷回省僅留科員將其局內器具等物即時拍賣歸欵務於月之廿七日均已售竣結束該科員於是日上午乘車回省矣

▲開原▼

○消防隊改易名稱

開邑消防隊係昔日商團之變象一切餉糈歷由市民供給邇來該隊薪餉增加超過預算以至入不抵出商會遂於廿六日假市農會開會討論擬將該隊易爲市民水會名義其餉糈仍由市民負担但其內部之組織須加酌減云

▲綏中▼

○金局長蒞綏履新

本縣稅捐徵收局局長張阜岑日前奉令調省另委讀席特任金鼎新來綏接替金王奉委後已於月之二十五日蒞綏翌日(二十六)即行接任視事至舊任張局長須俟交代完竣方能晉省云

○日商會議所開會

本埠附屬地日本商業會議所爲編制來年經費預算及擴充商業各辦法定於九月十日開會討論於日昨發出通告各議員屆期到會與議云

▲松山鎭▼

○縣公署呈報匪患

奉省當局關念現屆青紗漫起匪勢正在猖獗之時如剿除大幫股匪均賴警甲尤恐難收全功故於日前通令各縣呈報境內匪患如何倘不勝剿定派大軍必奏功效於是錦縣將管界石山站右屯衛萬金灘等處之匪情據實造册呈報省憲以憑鑒核云

△榆樹台▽

○賍欵解省被駁斥

梨邑烟田勘丈員劉鈞於煙苗收割之際發財心切乃私派多人分赴各區大事搜羅得有贓欵四五十萬元經公民李海亭等在省署暨禁煙善後總局分呈告發證據確鑿業情憤激劉鈞大爲慌恐遂將少數贓欵解省作爲罰欵希圖掩蓋當被賢明省憲駁斥決不收此違法禍民之贓欵云

▲瞻榆▼

○縣商務會長易人

縣商務會正會長潘庚祺被選爲地方公欵處主任已誌前報茲聞該會於日前奉到省令內函該會長會董等時値期滿均宜另行改選以重會章該會業於日昨廿五號邀請縣署派員暨各界首領齊集商會監視以重選舉會員卅四名燒章票選初選出會董十八名後由會董票選定會長二名計作新燒鍋經理劉鳳池得票爲最多數爲正會長永盛燒鍋經理王陞三得票爲次多數爲副會長查二君俱爲商家巨子對于商務頗有研究升任會長將來對於商業定有一番維新焉

批示

◎保安總司令部(卅日)

▲許維德 呈爲海城縣司法公署貪贓枉法任意刑請查辦由批候咨行省長公署查辦

◎省長公署(卅日)

▲王健侯 呈爲把持鄉團不允移防縱匪殃民苛派不公懇請更調賢員蒞黑任事由批仰候咨行奉天省長公署查核辦理

◎交涉署(卅日)

▲張玉璞 呈爲朱世凱售土漁利妨害交通請查辦由批應即逕向開原縣公署呈請

▲嚴佐臣 呈爲案歸縣署延不追辦請飭縣務將本利迅速追清由批仰該縣錄案聲復

◎市政公所(卅日)

▲葉尙榮 呈爲請領建築證由批無礙交通應予照准仰即知照

◎教育廳(卅日)

▲李全實 呈控王維藩將該氏冊地還捐學用由批仰遼陽縣知事懸眞查明覆奪

◎高等審判廳(卅日)

▲陳奉長 呈與陳翠卿因離婚涉訟上訴由批月之卅日開庭審理

▲趙丙南 呈與李學成因債務涉訟上訴由批月之廿八日開庭審理

◎瀋陽縣公署(卅日)

▲王德惠 呈爲擬請添設隊所暨公舉隊長懇請俯准由批仰候令行警所查明辦理

◎實業廳(卅日)

▲張紹先 呈送聯名切結計書書憑單等件請核由批應候派員查驗明確再行核辦

冠蓋往來

▲沈能毅(三四軍司令部顧問)卅一日去榆關

▲張作鈞(東北航空處教育長)卅一日去榆關

▲張仁清(第九軍副官長)卅一日早去錦州

▲趙玉山(阿什河稅捐局長)卅日晚由關來奉

▲劉起漢(第七軍參謀)卅日晚由唐山來奉

▲張雲翼(第五軍軍需處長)卅日晚由關來奉

▲萬成章(東北航空處總辦)卅日晚由關來奉

奉大洋三十八元〇角〇分 鈔洋三十七元〇角〇分 絹米六十一元〇角〇分 現寶銀每兩換小洋 昨日之溫

東三省雜報

△奉天▽

新兵過奉 東北陸軍十二旅兵額尙缺若干前曾派委招募員赴安東縣樹幟招募隨時送回今又招募五十二名於日昨派員率帶來奉乘車西上

派留法生 東北陸軍航空處萬處長因造成航空完全人材起見特每年必須選派學生留學現因屆期特行挑妥學生張洪齡等六名往法國留學已定於今日(九月一日)起程云

注重衛生 市長李德新現查屆夏末秋初一般小販所販賣之瓜菓魚肉時有腐亂市民利其價廉多爲爭購殊易爲傳染病之媒介應即嚴加禁止昨卅日特分令各點長警嚴爲查禁以重衛生云

調查私校 教育廳長王毓桂現查各學校均已開學省城地方私立學校甚多有無不當之處亟須考查以便分別取締故特派視學二名分別視察以憑考核云

招考錄事 清鄉局督辦陳奉璋現查該局事務忙碌原有錄事不敷應用茲特定於九月三日午前十時舉行考試數名當合有志投考者期前報名以便屆期考試聞薪餉由四十元至六十元按十倍核發云

禁擾球場 總司令張學良於昨卅日出有佈告略謂北邊門外外人設立之野球場所有一切設備均不准隨意搗毀倘查有軍民人等不明規則時有搗害殊屬不便是以特令警憲嚴爲查拿依法懲辦云

懸找逃妓 工業區三馬路彩雲堂妓女金仙年方廿濟南人黑杏子臉民足因債務甚多曾與熟客某甲私訂密約竟於陰曆七月十五日夜間由天賓潛逃該堂執事張文彩各處張貼廣告如有知其下落者送信謝奉小洋一千元送回者謝奉小洋兩千元云

丟失獎單 大西邊門外山東廟後住有張之舉者曾於前年入有奉天儲蓄會有獎部會兩份計六元者係(四百五十號)其三元係(一千六百一十五號)兩會因於月之廿九日遣人往會送儲款歸時在途中丟失當時查找竟未查着當報告該會請求另發云

百物漲價 近來錢法稍形毛荒於是凡百物品及大漲其價如肉菜蔬米麵等項以及市面通用品物無不大貴特貴而小民必須之秫米秫稭兩項價目尤且暴漲似此無論原因何在惟見奸按機殊堪痛恨

普及鄉郵 四鄉郵務因年來擴充尙稱便利昨聞郵務管理局仍認爲鄉間郵務有擴充必要因之現又計畫普及辦法擬以人口增加度率當擴充鄉間郵務標準定於冬季全省實行云

胡匪行搶 大西邊門外十里碼頭住戶(姓名未詳)一說機民宮子張姓於月之二十八日晚間十一時餘突來胡匪二人各持手槍叫門適該院有更夫王某出而應之詎有逃兵跑入院內更夫信以爲眞當將門開放而胡匪乘時開槍將更夫腿部打傷後進院入屋有十餘歲小孩在炕而座竟用槍擊斃正搜索錢財之際鄰戶報告警所派警十餘人緝捕而胡匪見事不佳竟而脫逃無踪云

招考僱員 警務處處長陳奉璋以該處僱員不敷於用遂通令招考一等僱員一名月薪奉大洋三百二十元二等二名月薪二百九十元三等僱員二名月薪二百七十元如有楷書工秀者特別酌加津貼有志者隨報隨考云

中元點綴 中元前游藝園特製花盒一架擬於晚間燃放適值天雨乃於昨星期四日晚燃放火彩中現有碑碣道場及放生船彩燈等項一時觀者如堵大有上元作節令吾不禁之景象云

磚窰被搶 城南窰坑地方有燒磚窰因距離住戶較遠聞於上月有胡匪三四名入租房搶去奉票千餘元該窰以報案繁雜只認晦氣而已

賣油風波 自直隸航空處歸併山東後時逢退却所有飛機汽油等項由某處長俱行運奉該處長以爲有機可乘遂秘令其心腹處員某私自竊出所存之汽油數千箱暗地賣與有交誼之汽車公司價格係按金票五元計算其他機器零件等項賣出者頗多收入之款均以萬計不意該處長貪心過重除分給某處員少許外其他多未霑惠以致大起衝突頗有開槍用武之勢該處長爲息事寧人計擬將其近日所購之五千元代價之汽船瀛車變賣以便均平分配而免風波不知能否圓滿解決容訪再誌云

小販孝思 小南關王某小販中每日在街頭叫賣食物僅得一飽蓋已孑然一身於盂蘭會之日內獲利稍有盈餘購得冥鏹等物親赴萬泉河畔爲亡父母焚化以盡孝思

△長春▽

匪警續訊 本縣東北五里堡老陳家發現胡匪一則已誌昨報茲聞昨早軍警回防後高梁中又有三匪聲稱非復仇不可已派人招集援師蓋軍隊搜剿時匪已潛匿無踪軍去復來於是匪警網張城內騎兵於當日午後五時又派一連往剿聞後杳無聲息未聞槍聲蓋兵來匪去使其疲於奔命也此後高粱愈長小民愈難安枕矣

承包運轉 吉林同仁公司經理高國柱擬承包吉敦路全綫運轉事宜特具呈管理局茲聞該呈業經趙局長批准令其來局向車務科沈科長接洽并牌示批割云

△松浦鎭▽

續招路警 呼海鐵路工程局現以該路事務日見繁多原有路警不敷支配乃決定再添招卅五名以資調遣以年在廿歲以上卅五歲以下身體強健粗通文字者爲合格報名之期至八月卅一日截止隨到隨考隨時派遣服務云

女招待員 本鎭禁烟局前以各藥店僱用女子爲招待員有傷風化業經通令嚴禁自實行以來未及浹旬公然開放恢復舊制現該局復令各禁烟藥店如有僱傭女子爲招待員時須預先到局起票按月每人納票費大洋十六元定名爲招待捐云

△鞍山▽

匪勢披猖 本站東南廿五里七嶺子鎭住戶李印成家道殷實久爲盜匪所垂涎本月廿六日晚九鐘突來步匪三名各持自來得手槍踰垣而入不意被李某窺見向外開槍射擊該匪見勢不佳越墻而遁及警甲聞聲趕至匪已遠颺損失如何容訪再誌

秋雨爲災 本邑自春徂夏風雨調和禾稼茂盛已屆秋成收穫之期農民無不喜形於色共樂豐年不料本月廿六日午刻陰雲密佈大雨傾盆西邊(指劉二堡西)一帶盡成澤國滿地禾稼付諸洪濤該地居民叫苦連天哀聲遍野慘不忍聞直至廿八日晚仍未放晴云

△安東▽

逆子宜懲 本埠二道橋側住戶孟某以販爲業早年携妻來安埠弟於原籍數年之間生涯順利稍有積蓄其母弟在籍衣食不給於月初來安尋子詎孟之妻不令入門而孟某亦不敢收留致其母弟流落市街乞討爲生逢人便說其子之忤逆擬赴官署告發請求傳究云

大放河燈 本埠聖完閣前爲中元節超度幽魂大放河燈日來鳩力操辦已製妥紙放生船數隻蓮花燈數百盞各種紙燈千餘盞定於今晚由道士唪經齊集鴨綠江岸放入大江以度游魂想屆時萬燈齊放江水生輝必屬迷信之舉亦大有可觀也

負債潛逃 本埠官電街福興號皮鞋店執事人李書勤獨資經營開市年餘生意不佳債累日增現在無法清環遂將家眷先行藏匿李某於日昨棄舖潛逃經該管警察查明報告商會各封拍賣抵債云

暗娼何多 本埠城隍廟後牛奶房旁住有暗娼劉姓關姓高姓數家均有女兒年在妙齡姿色美麗以暗娼賣鴉片爲業終日招得遊蜂浪蝶不離於門夜間喧嘩達旦鄰人爲之不安該管警察局不加以取締耶

△大連▽

選舉規程 關東州市制施行規則中關於市會議員之選舉改正規程定於九月一日發表自該日施行問題中之戶別訪問全行廢止云

外部出租 大連市社會課建築沙河口菜市場外部商舖竣工之期不遠商戶廿一家經營者爲食品雜貨陶器細緞莊等適爲相宜之地租賃金每月在廿五圓希望在該處營商者于九月十五日前向沙河口市場事務所或至市社會課組合事務所呈報均可云

擴充公園 星個浦一帶新建房屋最近增加不已風景宜人大連市民唯一之遊樂地滿鐵當局計畫大加擴充擬定將國澤半島以每坪卅金五元收賣一千坪全部改爲公園用地即入明年度之預算中將國澤半島闢出街道兩條道之左右安設街燈并行新設以各種新式裝飾云

接演武術 大連市內奧町永善舞臺有少林會會友王茂田挽留過連之少林會會員候鳳德趙昇堂馬金麟趙福泰張萬順等自舊歷七月十五日起假該舞臺以職業後接演武術三日及來本埠人士之評賞云

△普蘭店▽

添設商號 普蘭店學榮街新春德副執事關世昌人品老成商界熟手刻已辭卸原職又鳩合資財糾結世昌德羅貨商係在同仁街路南順升號址刻下正在修理房屋之際不日即行開張矣

辦盂蘭會 本埠歷年屆七月十五日舉辦盂蘭會經本埠平安街盛興號主任孫良臣君邀請同志發起延請道士誦經大放河燈各商家旗幟招展鑼鼓齊鳴高脚秧歌沿街遊行連夜兩日觀者人山人海非常熱鬧云

△蓋平▽

訟費法價 人民訴訟之金額價額向係以奉洋六元折核現洋一元施行已數月於茲矣頃本埠地分庭布告略以奉高廳令開現下省城錢法漲落不時相差太甚前定訴訟金額六元之法價如不更改未免損失頗巨茲擬折中辦法以奉小洋十二元作現洋一元定於九月一日暫行又訴訟物金額如在小洋萬二千元以上者即歸地方廳管轄其不及萬二千元者仍作初級廳管轄等因均自下月一日施行云

議員辦學 邑南三區界隔州村住民三百餘戶原有小學一處現經該村民千古忱(省會議員)特別提倡改組兩等小學附招女生初小二班聘省師畢業之劉瑞徵趙秀芝三女士担任校長女師職前已組織就緒開學授課似此熱心教育辦理鄉學洵不愧人民之代表也

△牛莊▽

擊落人票 北關住戶劉成泰別號新劉家在距城二里種瓜十畝於廿六日着其次子(名未詳)前往看瓜不料忽來三匪將伊綁去勒以奉洋三萬元方准抽贖本邑區官金襄亭聞信即率警甲尾追兜擊直追至二十七日卒將人票劉某擊落歸匪遠颺警甲亦各無恙云

△鳳城▽

被誣釋放 有城西四區尖山窰因避匪搬城在慈袋胡同居住糧戶王士維兄弟二人安分度日不知因何結怨仇人於客歲七月間屢次有在清鄉總局郵遞誣控黑呈謂王某與匪首通氣接濟子彈代購槍械等情請鄉數次派員來鳳調查未聞眞實忽又派去大小槍械子彈自備防匪有槍證可查遂將王某送交警所管押多日復又解省拘禁年餘未聞眞偽王某竟受不白之冤七旬老母想兒憂慮成疾於今二月間溘然長逝王某身在囹圄其家未敢寄函告知茲聞高等廳澈底訊明判決無罪准保開釋日前王某由省返鳳現下在家籌備九月間殯葬其母王某被害險有生死關頭素黑呈黑信者將有何辜顯然云

捉獲匪人 日昨警察所由遼長行至南大街大興藥局門首遇有神色驚惶面生可疑之人從該藥局走出被曲巡長攔阻當回該藥局曲巡長問此人來歷答話支離遂將帶所訊究供認爲匪不諱前在八叉溝綁票與聲甲開仗同夥二人受傷匪首周財令其來城購買紅傷之藥如此該匪不幸被獲云

胡匪綁票 中區城西八里許八叉溝村住有李某外號李大鼈腿故去兩載兒子早已亡尙有孫子兩人整理度日家道小康於昨早四旬鐘時忽來匪人二三十名各持大槍手槍叫門入院進屋搜掠並將該孫二人綁縛令該婦使炊伊等吃飯即往彼時有該村人來城報告警甲所鄧所長當派警甲二三十名前往剿捕時約九旬鐘匪等被飯吃完警甲赶到兩方開槍戰有一時未分勝敗匪人綁票他往警甲尾追未悉能否弋獲如何再詳續誌

又綁巡官 五區警察王巡官於日昨因辦公務赴四區尖山窰行至城西南十五里大梨樹村正遇綁李某人票匪人二三十名當將王巡官綁去遠遁不知去向云

銅元漲價 本埠向以銅元爲找零之用自奉票落價以來而銅元亦隨之跌落現小洋每角已落至卅六枚日前忽然漲價現小洋一角兌換卅枚查其原因係爲韓僑收買運回朝國以致銅元缺乏有管理之責者亦可嚴查出境云

△孫家台▽

道路泥濘 月之廿七日天陰密佈大雨淋漓直降至今卅九日天始晴霽如大街小巷積水甚深勢成澤國來往行旅頗感不便惟營馬車人力車業者甚佳云

鬼節放假 古歷七月十五日爲盂蘭會節如三省官銀號交通中國各銀行及取引所信託會社等均停止辦公一日惟正隆正金朝鮮各銀行均照常營業云

燒香擁擠 驛東小孫台向有胡仙堂一座頗有靈驗每屆朔望之日紅男綠女自奉黃童赴該廟燒香爲香資求福者絡繹不絕車水馬龍頗極一時之盛云

△開原▽

委定校長 開原縣教育公所所長荷謙爲除舊換新位置私人計事務員爲該校校長缺出着以藏釜三頃以第七小學校長之職至遺事務員之缺以便位置私人而期應心隨手云

設卡防匪 開鐵撫法四縣聯防隊長錢興常於八月廿七日來城當奉尹聯防總指揮命令於廿八日帶隊前往六家子一帶設卡堵防匪患而維治安云

△昌圖▽

指揮剿匪 昌黎懷康四縣剿匪總指揮戚雅亭以青紗帳盛胡匪有恃此擊彼竄致使剿不勝剿防不勝防前因隣境伊通縣界內發現大股胡匪誠恐竄入境內乃于本月十五日督率警甲聯防隊親往伊通界搜剿以清匪源而絕根株正値犁庭搗穴實力進剿之際忽接梨樹告警之電該總指揮以保城有責即調齊隊伍轉道赴梨樹以資合力兜剿諒彼跳梁小醜不難一鼓蕩平云

擊斃事主 邑東八家子屯農戶劉雲家道小康於廿五日晚突有胡匪一夥包圍院宇開槍攻擊劉姓兒弟數人早有備預以快槍數桿向外開槍拒敵互相攻擊該匪恐難擊入即將房子燃着一時火光四射烟霧沖天屋內婦孺哭喊求救之聲慘不忍聞該匪趁火勢而猛攻當場擊斃事主劉煥並劉雲之弟因中彈殞命該匪搶去快槍一桿綁去人票一名(該票非劉姓乃係劉之親戚于某來此避難者反遭其禍)並燒燬房屋三間當即報告縣署檢察庭派員檢驗畢飭令掩埋以待緝匪云

△范家屯▽

會長連任 本驛附屬地商會長王寶臣任會長數載整理會務頗爲勤勞對於商民各界極爲和諧無論何項事情來之無不允諾是以感情非常融洽現任期已滿該氏力辭退職無如商民人等依該氏爲其砥柱不容去至再挽留慰阻王氏情迫無奈僅可依奉商民之愛戴仍行連任矣

潔己奉公 本驛警察七區區官劉壽山蒞任以來矢勤矢慎廉潔自持于上月初旬本驛名胡同月仙堂由長接來妓女少紡一名經人以僞名信投入該區內茲該妓係營口良家民女被歹人馬某拐誘來長强迫爲娼懇請查究等情該區官接信後爲維持人道計即暗行訪查果得其入遂派姿警將馬某捕獲而馬某復以詭計營求委人說合甘願給該區官現大洋參百圓以求寬釋而免罪不期該區官廉明自持一秉大公立將馬某送縣依法重懲現當該女之生母來范於街衢粘貼報單頌揚該區官之德政云

△錦縣▽

令拿土豪 錦邑縣署奉到省長通令嚴查縣內土豪惡霸訟棍劣紳拿辦具報齊知事奉令後以土豪威嚇鄉里魚肉人民實有拿辦之必要當即令行各區警甲遵照查辦不得瞻徇情面貽害地方云

巡官辭職 本邑第八區警察巡官常國事呈請辭差馮所長以現當防匪時期巡官之職不便久懸特委三台子聯合所巡官李鴻猷前往接充遺遺之缺以七區巡長李錦桂提升均已到差視事矣

△松山鎭▽

兵車過錦 據錦縣車站消息於二十二日晚至二十四日每夜間必由東往西過兵車二三列全武裝均是步隊開入關內不悉換防或有別圖姑誌之以覘其後

嚴查藥店 錦縣藥店奉令禁售早誌各報經禁煙委員鍾海洲爲恐各藥店陽奉陰違暗中再賣故於昨協同縣署偵稽員等按歇業之各藥店嚴厲偵查頗行認眞云

通車縮短 自奉派軍事撤回分駐於榆關內外京奉東西開達係近日客貨等車完全開至昌黎縣較前縮短一百餘華里云

辦盂蘭會 古歷七月十五日爲中元節各大商埠舉辦盂蘭盆會散放燈延請僧道唪經超度無歸之亡魂現屆其時錦縣天后宮刻正操辦一切至時必有一番熱鬧云

綁票勒贖 錦縣西關住戶王洛福其次子王家善往邊外販貨被綁已有一月之久音無消息忽於前天接其子來信囑家速備現款一萬元至某處抽贖限有日期倘至期贖款不到即行扯票家人見信刻正設法辦理贖款項云

街副出缺 錦縣設有街長公所一處全城分區共設街長副九額缺經地方各士紳推薦趙香圃繼任此項呈請書現已遞於縣署不日定能批出云

母猪產象 錦縣東關上帝廟南王豆腐坊豢一母猪忽於二十五日夜間產一小象身長尺許活一小時即斃現送至南街田氏醫院用火酒浸泡以備生理學家之研究云

△義縣▽

陵碑有用 邑北二區廟耳勾北有前淸公主陵墓墻垣久已失修荒碑遍野二區區長王仁波因區所房屋狹窄不敷辦公特將陵碑運至區前修蓋門房三間作爲馬棚廚室可謂殘廢之碑有禆公益云

△榆樹台▽

請查受賄 梨邑勘丈烟田劉鈞等勒賄累累被公民李海亭等分呈告發迭誌本報十七日經禁烟善後總局派陳某來梨調查勒賄情形下榻於富盛泉燒鍋當被劉鈞託出某要人向該調查員用錢款疏通有效令前任劉監督發下傳票傳集受害種烟各戶當被拒絕該戶等復又具情聲請監督可否派隊保護調查員來台就地調查是否准予容訪再誌

△三江口▽

胡匪猖獗 本鎭八區自青紗障起以來胡匪充斥到處綁搶雖有少數之警甲槍支銹壞子彈缺乏無濟于事近來匪竟復嘯聚成群殺猪宰羊姦淫搶掠屢有所聞據諸原因實係本區轄境遼闊地處洼陲警甲一時帶隊往剿匪人聞聲則逃竄他界亦無法剿捕昨據傳言匪人欲破江街本鎭區官劉漢文有鑒於此特與商民議妥將本鎭挖成土圍晝夜派人設卡防範亦恐響奉效云

△餘積屯▽

優郵轎夫 日前火車撞傷轎夫一案張輔帥深爲惻憫日昨親蒞厚德棧將負傷之轎夫各用洋車載來躬自撿視多致溫慰之詞並各予養傷費伍百元又將死者之家長邀到深爲痛惜一一慰藉每家給與善後卹金票洋八千元死者之家長均各頓謝而退

煤車脫軌 錦縣支路前夜十點自北票發下煤車十數輛行至朝陽寺脫出軌外原該站依地勢而建在山上故該列車突奔站台闖入山上勢態極爲危險押車及司機人員受傷者三四名云

郵路改組 錦西郵件向由高橋轉寄惟因輾轉致多遲滯管理局有鑒於此爲便利迅速到達見起因將長途郵差改設錦縣由錦直達錦西已於昨廿一日實行矣

△盤山▽

路劫行人 本縣自青紗障起以來股匪乘機滋擾昨廿五日城北距城五里之六里河大道行劫被劫行人計百餘名奉票約在八九萬元現大洋百餘元被劫人來城報告警所代理所長鄭維漢即派警甲前往追剿能否弋獲尙不可知

發財不易 本縣馬廠村住有周姓者年來頗有積儲爲對於治家理財仍孜孜不倦近日聞現洋漲價以爲賺錢機會又到遂奇想天開特備奉票三萬元來縣收買現洋並帶匣槍一支作爲護符於末家甸村南突遇胡八名將伊劫住錢槍一併搜去周某祇得自認倒霉而已

△寬甸▽

調陞區官 警察二區巡官艾國閣自充差後克勤厥職對於地面務求安全緝捕胡匪不遺餘力上峯聞之頗嘉賞許會逢警察八區區官何子中因事撤職遂蒙警甲所長時達屾發給委任調往八區接充區官聞該艾巡官昨已到區接任視事矣

詐財潛逃 前稱陸軍第三四方面五十五旅一團三營十連少尉連附關景春奉令來寬緝捕逃丁不料關某每村逃丁一名詐索奉小洋八百餘元計放逃丁十餘名約詐奉小洋一萬餘元昨聞關某向未奉令其緝捕逃丁者實係冒充詐財今財已詐去恐露馬脚故特於日昨携款潛逃矣

村長公正 上羅圈甸子村長張繼白任差後對於村民撫字爲懷對於會費非常儉約從未狐假虎威私自肥己情事是該村長已屬難得尤可嘉者該村派出所巡長祝瑞雲拿獲槍犯送所反被槍犯誣告村長張繼用與該槍犯素係威誼不但不肯袒護槍犯且槍犯誣告巡長古之大義滅親者該村長有焉謂非公正而何

△扶餘▽

會長得人 縣城有彭國徐王兩氏均已年老素信佛教戒葷有日民國十一年時稟請本縣立案募款建修三母廟於東園子莊外許多善男信女助補資工大衆見揚紹信經理有方與爲會長現在廟院設置安德院收養鰥寡孤獨各界咸謂該廟掌理會事得人矣

誤入寶局 扶餘縣署東轅門外八月廿四日有一張某年不滿廿歲輕冠長衫謂住富康屯由家來城過東園子莊外見路旁數人押黑紅寶伊被誘賭耍片刻輸去錢五千吊彼等散去有云此種賭博純屬誘人有輸無贏望少年人勿被誘惑可也

△同賓▽

參謀來同 東北陸軍第七十師參謀張汝舟日昨由三十六團某連護送由站來同下榻於稅捐總局聞其任務係衛某當局之命來同辦理某項荒務事宜云

檢查被控 印花稅辦事處檢查員李長聚在邑東原家屯地方檢驗醫生李鳳文診書漏貼印花正擬罰款該醫生忽乘隙來縣以丟失大洋壹元汗帖八百吊爲辭控李檢查員於縣公署究如何俟訪續誌

△下九台▽

會議移防 本鎭駐防騎兵第二營劉營長近以該營有移防消息遂於日昨召集全營官佐列營會議提議事項如下(一)對於接收防所歸塾宜極力保持隨行不得稍有携帶(二)責成稽查查看商號及飯館倘士兵有拖欠賬目即時開單以便由營照還(三)所餘柴草務點清數目不得浮冒以備移交接防部隊(四)各連作開拔前對於夜間放卡查街宜特別注意以免疏虞討論約二小時方始散會各回本連云

所長盡職 本鎭德惠警察第七區分所長劉印堂人極老成作事認眞自到差以來對於警務力謀整頓各街道之修繕廁所之安設戶口之淸查均屬爲民興利除弊之舉故一般商民咸謂該所長克盡厥職云

△依安▽

局長委定 本邑教育局長于顯斌任期已滿必須遴選另選設治局池景濤已保委胡許郭等三名請教育廳擇一任用已誌前報教育廳遴選長揀公前縣視學胡茅五堪以勝任於日昨奉到委令教育局刻正趕辦交代該接任之期不遠矣

△依蘭▽

新麥上市 本邑四鄉所產小麥極爲豐收惟因雨水過量漸有壞者現在已上市每石價吉錢三千吊聞係各家之麥尙未打竣預計將來最高之價亦不過二千五百吊云

倚重鎭使 依蘭鎭守使李杜與張輔帥之夫人出殯因之赴奉等情已誌前報到奉後即謁見張總保安司令頗蒙青睞密授軍事機宜不日即行回防當必另有一番振作云

△五常縣▽

槍斃居民 五常四區羅圈甸子駐防保衛第三隊長尹華亭於古歷六月廿八日晚十一旬鐘帶兵數名闖入該處教會東院劉萬順家大喊上亮子爭詰該民熟睡之時聞聲疑是胡匪開門便走該兵即槍擊斃劉某隊兵等進屋死者之兒認是保衛第三隊當問槍斃人命理由隊長乃言曰吾疑是匪人奈撫報告匪人由何而來昏夜私入民宅貿然槍斃人命實屬目無法紀未知有管理責者何以處之

△海倫▽

白面落價 本邑月前白面零售每斤十三吊五近日新麥上市白面日見落價現時所售每斤十一吊將至十吊之譜云

賊作惡劇 東南街住戶鄭某(其名未詳)一妻一妾用度頗豐昨夜該妻妾二人均赴親家未歸獨鄭某一人在家不悉何時賊將屋墻掘透枝入屋內乘其熟睡先用木棒打其右肩復用繩索勒緊項下畢盜取衣物而去當時鄭某大聲直喊打鬼打鬼音出戶外鄰人聞悉未進屋及衆多人闖進見鄭某仰臥坑上急將脖上繩索解開起視窃賊早已逃走云

緊要聲明

有郭硯山者不知何許人自稱係本報編輯部編輯員在外包登報稿藉圖欺詐查本部編輯員中並無郭某惟恐外間不察爲其所愚特此嚴重聲明

本報編輯部啓

▷大石橋

大石橋 開	前 [illegible]	前 [illegible]
營口 到	前 [illegible]	前 [illegible]
營口 開	前 [illegible]	前 [illegible]
大石橋 到	前 [illegible]	前 [illegible]

▷泰安（車安莊）

奉天 開	前 [illegible]	後 [illegible]	後 [illegible]	後 [illegible]	前 [illegible]
本溪湖	前 [illegible]	後 [illegible]	前 [illegible]	後 [illegible]	後 [illegible]
橋頭	前 [illegible]	後 [illegible]	前 [illegible]	後 [illegible]	後 [illegible]
雞冠山	後 [illegible]	後 [illegible]	前 [illegible]	前 [illegible]	到 [illegible]
安東 到	後 [illegible]	後 [illegible]	前 [illegible]	前 [illegible]	

▷金福

大連 開	前 [illegible]	前 [illegible]	後 [illegible]
金州	前 [illegible]	後 [illegible]	後 [illegible]
貔子窩	前 [illegible]	後 [illegible]	後 [illegible]
城子疃	後 [illegible]	後 [illegible]	後 [illegible]

▷奉京（奉天北京間）

奉天 開	南滿站	山海關 到	山海關 開	天津東站	北京 到
[illegible]	[illegible]	[illegible]	[illegible]	[illegible]	[illegible]

▷四洮

四平街 開	前 [illegible]	後 [illegible]	後 [illegible]
鄭家屯	前 [illegible]	到 [illegible]	後 [illegible]
洮南 到	後 [illegible]	前 [illegible]	

▷吉長

長春 開	前 [illegible]	後 [illegible]	後 [illegible]
吉林 到	後 [illegible]	後 [illegible]	後 [illegible]

▷東省

▲由滿洲里到哈爾賓

滿洲里 開	齊齊哈爾	安達站	哈爾賓 到
[illegible]	[illegible]	[illegible]	[illegible]

▲由哈爾賓到海參崴站▼

哈爾賓 開	石頭河子	綏芬河	海參崴 到
[illegible]	[illegible]	[illegible]	[illegible]

▷長春哈

長春 開	張家灣	雙城堡	哈爾賓 到
[illegible]	[illegible]	[illegible]	[illegible]

恢復病後之衰弱於營養價值恐無出赤玉葡萄酒之右者此葡萄酒業蒙十五醫學博士絕大之賞讚

美味 滋養 葡萄酒

赤玉牌葡萄酒

C 100

唐山馬牌洋灰

純粹 國貨

唐山本廠所製洋灰備有磚瓦環路鐵廠碼頭船塢一切工程屢經泰西化驗給證各埠分銷諸君惠顧 多年創設成推巨擘花樣繁多築堤修河電機台座皆用此貨先進各國優美資格早已添設無任感荷

啓新洋灰股分有限公司東部總批發所

地址奉天小西門外街北

中國電話二百零六
日長電話一一七九零
電報掛號二四九零

(3)

乳

此係下奶藥名曰人造乳　連服兩瓶後母子不愁奶

每瓶現大洋壹元　每打現大洋拾元

各埠藥房均有經售

永年西藥房 監製 發行

實費（自動車運轉手）養成

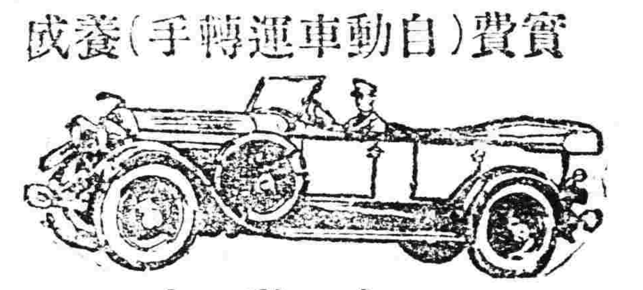

自動車

陽歷九月一日開校 設有學生宿舍

本校特彩

一●速成科…四個月畢業　一●設置完備

一●實習科…一個月畢業　一●學費低廉

招募中華學生

一●教講課程方正而嚴格　一●有自信有餘裕技術

一●理解容易而親切

一●職員好熟練之中華人

◎若賜要章程者要郵票金一分

大連市北大山通十四大行館後院

日以自動車研究所

最字牌煤油發動機

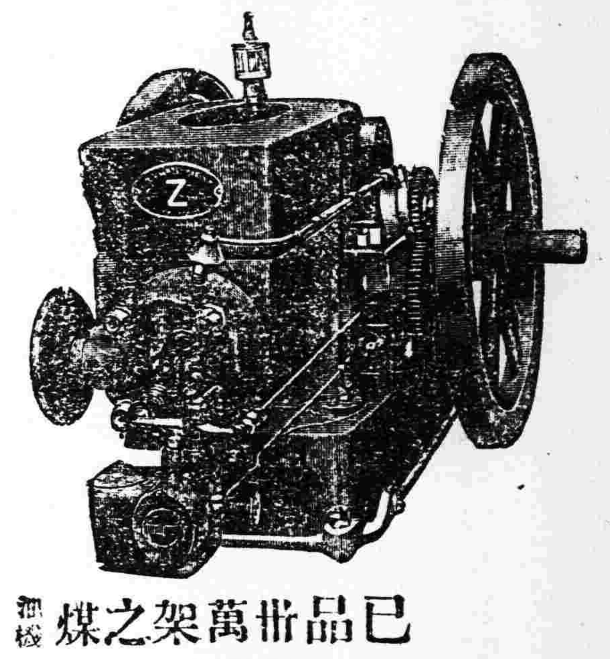

已出品萬架之煤 油機

每十點鐘出產成績

◆六馬力機與大王牌精米機七千五百斤◆

◆六馬力機與大王牌推谷子機六千斤◆

◆六馬力機與大王牌押豆子機六千石◆

機器五金行

同天洋行

奉天日站琴平町六番地

日長電話二四二一番

五淋白濁必治之靈藥

哈郎淋濁丸

世人欲根治五淋白濁一切之惡症、以享受家庭之樂事、則宜速服哈郎淋濁丸此藥係德國哈郎博士之秘方環球無二之奇劑、其殺菌力異常猛烈、一入腹中則因化學作用以殺滅毒菌其効百發百中眞如神、凡急性淋症之溺濇濃汁漏泄痛苦難忍者固無俟論即雖慢性之頑症久經歲月者大抵服用大瓶一個、則可全治、更欲其速治者除服用該藥外宜用哈郎洗淋水洗滌尿道以此兩藥、內外調治則雖極難治之症約三日已覺輕快一星期可全治世之患淋症者、蓋速用此良藥以免其痛苦、世上諸君請試服此哈郎淋濁丸以知本藥房言之不謬

藥價 大瓶大洋二元 中瓶大洋一元兩角 小瓶大洋陸角

發賣所 大連山縣通 順和公司大藥房

天然完備靈藥

專治大便秘結　肺汁不調　疾病頭痛　胸悶氣脹　口氣穢濁　面起紅瘰　痔瘡痛苦　神思憫倦意惰懶性及暑熱天氣覺萬事無聊等狀紅色清導丸正是適用良劑也一經試用莫不藥到春回有意想不到之效力四川江安縣怡樂鎮劉賀芝先生來書云去年夏季因暑熱天氣腸胃不和向尊處函購紅色清導丸一瓶服後立

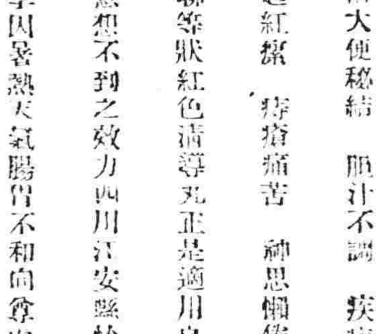

見臟腑清潔大便通利輕健爽適精神快愉無比凡歸人家中常服貴藥局清導丸之外更服紅色補丸及嬰孩自己藥片大小均見功效將來生外病實沾貴局藥之功效矣紅色清導丸凡經售西藥者均有出售或直向上海江西路六十號韋廉士醫生藥局函購每一瓶大洋六角每六瓶大洋三元郵力在內或用郵票因清導丸能保君安康也必需購買韋廉士醫生者方不致悞

閣下是否血氣充足精神強健得享人生之樂趣乎

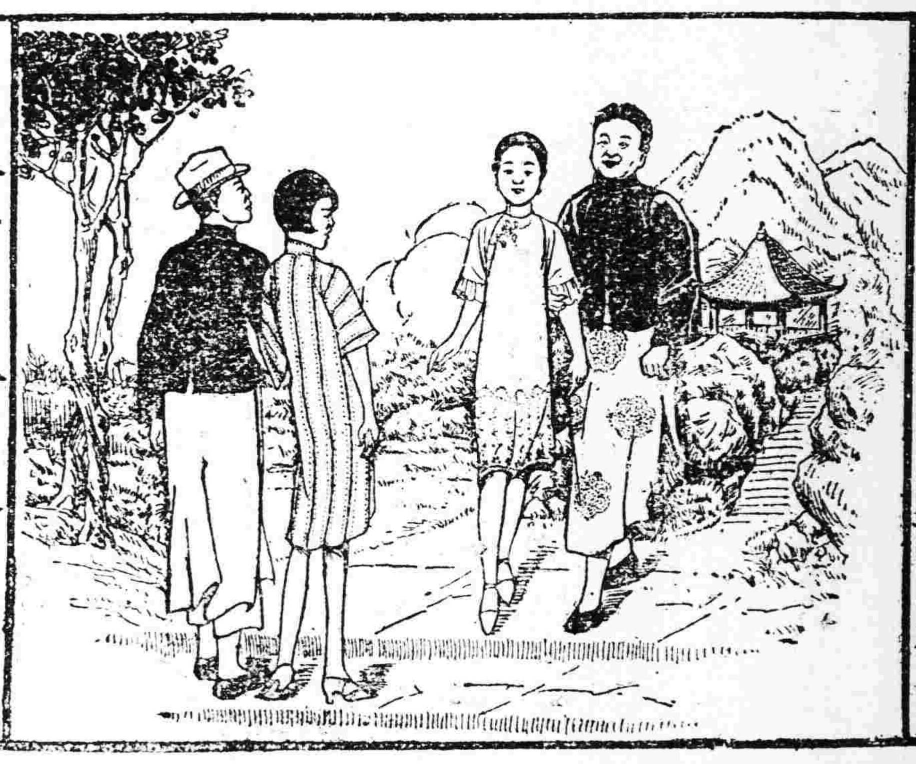

韋廉士大醫生紅色補丸能恢復男女已失之精力

上圖乃表示兩種男女在右方之一對精神飽滿體力強健大有人生之樂趣在左方之一對則體氣羸弱常患疾病其生存於世適爲其累蓋其所經歷者惟痛苦而已閣下究屬於何種乎荷覺未老先衰肌肉削瘦胃納不佳精神與毅力俱乏則閣下之生趣自必索然惟韋廉士大醫生紅色補丸足以健其腦補其血腦力既充血液健全則全體自然恢復其其康健矣或者尊夫人或令愛曾罹同樣之疾苦乎大凡血薄氣衰又加以操勞過度之婦女多患月信愆期痛經頭痛背痛腰痠軟弱無力等症彼等亦嘗患此乎若然則天下馳名補血健腦之聖藥韋廉士大醫生紅色補丸亦可立拯而出之於此種疾苦也此丸在前此四十年之中曾已救治千萬之患困苦軟弱之男女矣即如湘北沙市蕭書卿先生之證書足爲據矣函云鄙人服用韋廉士大醫生紅色補丸治愈從前所患胃不消化腰痛以及種種弱症迄今不但各病全失且身體格外強健實得韋廉士大醫生紅色補丸再造之功也且內子去年曾患血滯及經水不調等症年餘未痊亦投以韋廉士紅色補得獲十分全愈可見韋廉士大醫生紅色補丸誠爲奇妙靈藥深爲感激之至韋廉士大醫生紅色補丸凡經售西藥者均有出售或直向上海江西路六十號韋廉士醫生藥局函購每一瓶大洋一元五角每六瓶大洋八元郵力在內郵匯票或郵票均可通用

韋廉士大醫生紅色補丸 Dr. WILLIAMS' PINK PILLS FOR PALE PEOPLE

快買夜間不可少之三睡衣
不退色男女咸宜之自由呢
天東

神皋雜俎

歡迎投稿

小說 柳枝（一八七）（小天）

劉氏說道。怎的。你那個牢騷性氣。到現在還沒有改麼。你作事的不能順手。三親六友。是誰都能知道。那有非難你的。現在火車裡。坐這些客人。你小一點兒聲音說話。你的積不能平。回到長辛店家中不會再談。喫喝嫖賭。是你的快樂。是你的墮落。除了累困了我。人家還能愛管你的事情了。文彩接着說道。嫂夫人。你或者是不知道。景南原先性氣如何。我可不知道。如今最烈不過。他看見了你。不用說。心裡得有好大的感慨。像他的早年朋友。由你口中傳說。非陞官。即發財。不然。多少也能隨一點志。他性氣很急。不用燃火。心就燒着。不免要牢騷。劉氏一面聽着。一面回頭望那方纔從琉璃河車站上車來的一個白髮白鬚的老頭兒。望完了。轉過頭來對着書春說道。你還認得那個老頭兒麼。書春細細的看了一遍說道。有點面熟。但也記不清了。劉氏說道。那不是你的老師。鄒秀才麼。書春說道。我和他老。也有二十來年沒有相見。那裡能以認識。劉氏說道。他老前年還在長辛店教私學館裡。他老知道我是你的內人。一見面。就打聽你作什麼。我說你老的弟子。現在河南當差。已經當了司務長。說不久就回家來。他老說好哇。我的學生。如今都出息了。也有上外國的。也有在北京衙門的。也有當軍官的。我都很掛念他們。那麼。你不去見一見你的老師啊。書春說道。我就這個缺樣。怎去拜見老師。文彩說道。你說的沒有意味。一個老師。還能看不起你。你簡直就到那邊請個安罷。書春笑了笑。立起身來。戴上帽子。振起精神。走到老頭兒的面前。使了一個禮兒說道。老師。你老還敢認麼。老頭兒趕緊立起來。摘下眼鏡。細細的看了一遍說道。你是秦德威罷。書春笑了說道。我不是秦德威。我是長辛店的李書春。老頭兒連忙握住書春的手兒說道。我們也有十六七年。未見面了。你快坐下。前年我在長辛店。看得你媳婦了。他說你在河南。差使當的很不錯。你幾時從河南起身。你往那去。書春說道。我從保定回長辛店去。從河南回來。有好多日子了。老頭兒說道。你看幾年功夫。我的頭髮和鬍子全都白了。你也長了短鬍子了。書春說道。光陰眞快。一箭功夫。就是十好幾年。你老這回是往那去。老頭兒說道。我回北京。若不是打仗。早就回去了。所以鬧得現在停戰纔敢回去。可也好若不是晚幾天。我也遇不見你。（未完）

短篇小說 ◆紅葉（十一）（小天）

韻芬在高等女學堂裡。雖是讀了好幾年書。終朝何日和日本女學生一樣的得着新式教育。一樣的享受着現代女學生的新式生活。心裡也對於自己未來的幸福與婚姻問題。處處都特別的注意。但因爲她腦筋裡邊。還是永遠有一層貞靜高潔的鐵網。牢不可破的束縛着她的青春靈魂。所以對於自己從來所認識過的青年男子。就是那個男子對她能以萬分的崇拜。萬分的傾倒。她也未嘗有一度作個鍾情的表示。依然是玉潔冰清。不失爲中國的一個眞正閨秀。當她畢業之後。雖有許多青年用信向她求婚。她不但不覆。並且也能從容不迫的。把那些字兒寫得極悲整。文詞作得極痛快的漂亮片面情書。用手扯得碎而又碎。實在是漠不關心。現在她在病院裡。因爲見了社會裡好多有作有爲的青年男子。一個一個的到病院裡探望自己的夫人。彷彿都愛而且親。並且他們彼此互相尊敬。互相憐憫的恩情。表示出來人類的羣居自得。實在是她自己觀念之中。向來所想念不到。她更似乎看得有一位穿西裝的青年男子。約在四年之前。曾親筆給她寫過一封求婚的書信。幾乎解釋盡了他對於自己的特別傾心愛慕。不妨相約一同到海外苦苦的讀書。但是她終於未覆。早就作了罷論。她又因爲近二年來。年華日增。自己受人的愛慕。反來日漸減少。她也悔恨自己的往日。未免和竹內信子的痴情過分。大不相同。如今她既感到了生活的枯燥。卻把她的靈魂。激動起了好大的波折。因此她索性顧着聽起竹內信子和斯賓諾薩談述過去愛情的故事來了。她在秋雨初晴。這一天的下午。喝完了藥水。喫過了晚餐以後。曾爲詢問斯賓諾薩在祖國死去的亡友。和竹內信子在祖國死去的亡友。兩人究竟對於她們如何的鍾情。如何的而至於多才之士。不得終其天年。竟爾早早死去。這樣一問一答。她們三個人。足足的在病院的樓頂上。一直談到了月懸空中。萬籟俱息。談含人生結局。自有苦悶。太少快活。都默然不作一語。微微的笑着。仰看那天上點點的疎星。從此以後。韻芬知道了女詩人斯賓諾薩。實在是一個爲情所苦的漂泊女子。而那活潑美麗的竹內信子。也是從愛情裡面走過來的一位。愛而不失其貞的和藹日本人。她對她們既羨慕。又可憐。她自聽了斯賓諾薩說她自己的情人巴威羅夫斯基。僅僅是一個十九歲的青年。不獨能書能詩。而且也熱心愛國。他的被殺。純粹是被敵黨爲主義而暗殺。絕不是他的情敵。因爲有一個斯賓諾薩的原故。而竟斷送了他的生命。她聽斯賓諾薩的口氣。不止於是愛巴威羅夫斯基的青年美貌。所以永遠不能忘掉他的學識。勇敢。藝術。豪爽。以至於卓絕的思想。她於是不獨由想像中哀悼巴威羅夫斯基的不幸。更對斯賓諾薩的靈魂上。覺得委實是受了一種情場上的莫大浩劫。（未完）

回憶（續）（漢南野人）

『好！你候着吧！』這軍官說罷走了。此時這小小傳達室。又只賸我一人踱來踱去的走着。日光斜映。斗室方明。傳達室的鐘。走過七點了。這位傳達的先生。進來說『拿來了。馬上就開審了。你跟我走罷！』我隨他一傳達一出去了。我隨他院落層層。房屋櫛比。我隨他一傳達一過了兩個院子。到了一高牆的所在。見裡面放了兩張桌子。一個桌子的後面坐着一個穿黃呢軍服的中校軍官。那個棹子上面。放了幾張紙。旁邊坐着一個穿便服的。似像書寫什麼是的。兩邊立了兇糾糾的十數名兵。還有昨天向我伯父瞪眼揚眉的那位高廣林一能詐的軍人一。畏畏縮縮的也在旁站着。與昨日那種兇惡態度。恰成相反的。我也進去了。向那法官一中校軍官一行了一禮。站在一旁。於是法官便向他一高廣林一問道『你是有意說詐的啊？你有假罪護照。不然。我定要處你死刑的！你究竟是怎回事？』『與我去年……繳械時…曾將槍…交與他…』他一高廣林一這樣說『你糊說！你純粹說詐。當時你有槍。也不能憑空就交與百姓的！…你於今日。快出新民。聽見沒有？不然…』法官很嚴厲的說『是…是…』高廣林很畏縮的回答。法官又向我說『槍！你或者不敢隱藏的。但也得具結。以還察辦呵！』當時我和他一高廣林一在那邊桌子上。簡用指尖醮墨。各取一紙。按了一下。於是法官走了。兵也散了。他一高廣林一也很畏縮的。遠颺了。我出了警備司令部。也緩緩的向家裡走着。在此廣闊大街中。我還是老想着『…這段詭詐的事…是萬也想不到的事…』是突如其來的一件事…十七。八。廿五。脫稿…於新民…

筆記 ▲文藝叢考再編（陶明濬）

宗經 廢問曰。荒仲舒家居。朝廷每有攻議。遣廷尉張湯問得失。於是作春秋決獄二百卌二事。按春秋之書。小用之則小效。大用之則大效。大用之。可以治國。可以平天下。可以明禮定分。使天下之人。各安其處。而無相奪倫。又可以防患止爭。勝殘去殺。使世上之國。各守其疆土。而不敢侵暴。其功固赫赫在人。而不待於屢贊矣。若其小者。竟可以決獄。仲舒所定二百卌二事。皆由春秋所發出也。或者疑此事之出於附會。以爲法律之學。非常繁多。人情之變。非常不可測。且漢之去春秋。爲時已遠。人事必不能同。人情亦必不能通也。今用以決獄。其爲能適用。此言也。亦與以毛詩作諫疏者。同一無稽而已。又何必深信之。曰不然。春秋之道至大。其爲義至正。百世之獄可能決之。而況區區當世之獄乎。亂臣賊子。罪大惡極者。決之尚能令其心服。而況區區尋常之罪乎。吾知其必可用。用之必適當。以之斷獄。人將無所逃罪矣。仲舒之二百三十二事。豈盡誣乎。且春秋之能斷獄者。不必盡在二百三十二事之中也。即其大義而言。久已包括無外。人之所以有罪者。以其有乖於大義也。人之有罪而可以出脫者。以其去大義尚不遠也。以人無故殺其子。是殘賊之人。爲義之所不許。法之所不容也。何以徵之。石碏殺其子石厚。而人諒之。以其子有弒君之惡。石碏以大義滅親。春秋許之。故不悖於名教而反有功於名教也。與無故殺其子者。不可同日而論。可見春秋持義之謹嚴矣。今夫折獄之人。以春秋之心爲心。則何事之不可察。以春秋之義。何法之不能定乎。仲舒之意。本經術之折獄。則無情者不得盡其辭。而施酷者。亦不致終於屈矣。其用顧不大哉。若夫酷吏。一味苛暴。察及淵魚。無一毫哀矜勿喜之念。亦謬附春秋。春秋必不任受過矣。

遊記 ▲遼源遊記 續（張雲石）

日俄之役。俯之童然。名紫石開有異卉雜英。亦無足賞者。極峯有古刹。數椽。蕭寒。敗址頹垣猶在。商日放寶。放寶者。蒙古祠神之謂也。同觀城郭景象。樓檐烟囪。歷歷在目。流車馳行其側。遼水縈迴若練。引領遙眺。黃沙白草中。拔地突然三峯。隱約作墳形。嵐霧濛濛。雲腳欲低。遠者約二百里。近者亦不下四五十里。西日玻璃。以遠望空明。皆玻璃得名。或曰韓人有玻璃者。葬於此。無據。恐未必然也。東北日小哈拉把。東日大哈拉把。在懷德境。尚有其三。遙眺不能見。日大兎耳基。小兎耳基。其一名未詳。或曰去街四十里。有山名西敖寶。並勃勃圖而七。適誕生七王。蒙人謂之七星落地云。時逾卓午。乃迤邐下。問途以歸。較往日之遊。興倍增。而足亦差遠矣。因思學問貴乎求。而求之也須力。求之力者果於得。而不力其求者。有懈焉。韓芳獵勝其小者耳。然已弗遠則無所獲而興不盡也。（未完）

命理新詮

▲送批西安教育公所孫石禪君（耘莊）

乾命二十七歲二月二十日子時西安生人。大運順行三歲欠一百二十天。

傷官 壬寅 正才	初三	甲辰	四三	戊申	
食神 癸卯 偏才	十三	乙巳	五三	己酉	
日元 辛亥 傷官	廿三	丙午	胎元	甲午	
正印 戊子 食神	卅三	丁未	立命	寅宮	

大造。朝陽破格。正喜其破也。不然一路運行多爲所忌。豈不一寒士乎。且夫子卑棄要百字耳。深得五行原理。確定化學變化。又有論日爲主。不過二百字耳。內有云大抵貴賤壽夭死生。皆不出于五者。倘有妄立格局。縱列其名而無實用。讀此二篇。實爲命學之扼要。大抵含化學而外無造命。化學迷信哉。大造純一月建財也。更無須食傷來生。已足富貴榮華。因其來生也。反爲身弱。不勝富貴。何以故。寅卯辰財局大財也。亥子丑食傷局。而透年月。較財而尤大。辛見卯爲絕鄉。只一子水長生爲根。戊印爲生氣。而被癸絆。是生扶少而洩氣多。踽踽傷秀學士風流。操持教育界。能書善畫美言談。教育爲官。書畫致富者也。太平貴子。亂世書蓮。眞貴命也。大運甲辰十年。財多身弱。讀書便佳。或有長上憂也。乙巳十年財官喜慶並集。而終是兩大凶矣。不能自豪。二十三歲丙午十年。水火既濟。福日天申。聽命於天。上生下洩。雖劣亦美。若是朝陽格。大吉矣。去年丁卯不佳。今年戊辰得印。丁五年財旺多用。未五年大吉大利。戊申十年多福多祉。己五年胃疾。酉五年不吉。朝陽子先生鑒。下問張雨師八字不應稔。而何以竟稔。大哉問也。請推元大師可也。

文苑

▲讀雪鴻淚史（孔質騏）

情天恨海苦離支。攔脫無由意便痴。愁緒纖纖爲蘇錦字。傷懷題盡斷腸詩。留此世同心結。顆結來生並蒂枝。可笑梨孃思刻骨爲郎。憔悴怕郎知。一付殘棋怎樣收。佳人才子作詩儔。琴彈驚曲留鴻史。墨合淚花濺素幃。萬死甑逃情海劫。千刀不斷愛河流。零湖點點淒涼月。哀草寒烟弔雪樓。

▲萬泉河泛舟並示野鶴山人（趙春和）

萬泉河畔憶臨遊。狼藉杯盤放醉眸。何處鐘鳴山外寺。誰家歌管水邊樓。蒹葭叶日還吞日。榜子停舟復蕩舟。澤國廿莊波近遠。白雲深處侶沙鷗。

奉天商情（續）

△皮革 上旬華商雜貨起色市場與夏枯期不涉行銷頗佳惟直至本旬運銷稍退亦較常年尚屬佳況行市概穩本旬各色行市如下

牛皮（克羅母皮 甲種上等）	每方尺	〇、六五
馬皮（又）	又	〇、五〇
又（又下等）	又	〇、四〇
牛皮［克羅母皮 舶來貨］	又	一、三〇
靴底革 熊牌	每壹斤	一、八〇
又（無牌）	又	一、三〇
椽革（又）	又	一、〇〇
已熟牛皮 厚	每壹磅	一、三〇
又（薄）	又	一、四〇
肩皮	每壹斤	一、一〇

△獸毛皮 獸毛正在上市期新貨運到不少惟商談寥寥行市軟調獸皮存底缺乏惟到辦者寥寥皮莊概斂手不辦行市仍軟本旬各色行市如下（奉大洋建價）

緬羊毛（春貨）	每百斤	四一、〇〇
又（秋貨）	又	四四、〇〇
白馬尾（未製貨）	又	六八、〇〇
黑羊毛（又）	又	二五、〇〇
白山羊毛 又	又	三三、〇〇
猪毛（又）	又	四七、〇〇
猪鬃（又上等）	又	五二〇、〇〇
馬尾	又	五四、〇〇
馬皮	每壹張	五、〇〇
山羊皮	每壹張	一、三〇
緬羊皮	又	一、五〇
青牛皮	每壹斤	一、〇五
大牛皮	又	一、〇〇
蒙古牛皮	又	〇、九〇

▲藥材 本在新貨上市期惟甘草上市頗少較客歲殆不及三分之一日本存貨尚多行市低賤本埠市場徒追產地仍賤貨價除有低貨零件交易外概行冷淡本旬各色行市如下（奉大洋建價）

甘草（大把）	每百斤	二二、〇〇
又（小把上等）	又	一六、〇〇
又（又中等）	又	一一、〇〇
甘草片	又	一四、〇〇
麻黃	又	七、〇〇
桃仁	又	三〇、〇〇
杏仁	又	二三、〇〇

◎日站貨物裝卸統計（八月中旬）

八月中旬奉天驛重要商品裝卸統計如下

（一）裝貨

▽綿線一百四十九綑▽綿布計一千零六十六綑▽纖綿貨計四十七綑▽綿花約計九萬一千六百七十二斤▽麻及纖麻貨計十七萬三千五百九十二斤▽雜貨類約計九萬五千七百斤△高粱約計廿五萬斤▽大豆約計一百一十八萬三千三百斤▽小豆計一百八十五斤▽粟約計二百八十五萬四千二百斤▽其他雜糧約計一百卅二萬八千七百斤▽麵粉約計五千八百袋▽甘草及藥材約計八千九百斤▽糖類約計四萬斤▽獸皮類約計十一萬四千四百斤▽皮革製品類約計五千斤▽獸毛類約計三萬二千六百斤△獸骨約計六萬八千四百斤

（二）到貨

▽綿綫約計一千零卅二綑▲綿布約計二千三百八十三綑▽纖綿貨計四百七十三綑▽纖千貨計二百二十六綑（未完）

行市電報 卅一日

△各地電報

倫敦銀塊	三六片八分七
紐約銀塊	五八仙八分五
美棉	〇圓二五錢（跌）
上海匯水 賣	七〇兩二分一
買	七〇兩八分三
大連匯申	七一兩八〇
上海標金	三四三兩五

△奉天取引所 ●金票對小洋 九月十四日限

	前場	後場
寄	二四三〇、〇〇	
引	二四五四、〇〇	
高	二四六三、〇〇	
低	二四三三、〇〇	
成交額	六六〇万	
現物	二四五四、〇〇	二四五三、〇〇

△大連取引所 ●鈔票對金票

	前場	後場
現物	一〇三四、〇〇	一〇三一、〇〇
近期寄	一〇三三、五〇	一〇三一、五〇
引	一〇三〇、〇〇	
遠期寄		
引		

●大豆（銀建）

	前場（寄）	前場（引）
八月限	六、四三	六、四三
九月限	六、二〇	六、一八
十月限	五、九〇	五、九一
十一月限	五、八五	五、八六
十二月限		

●豆餅（銀建）

	前場（寄）	前場（引）
九月限	二、〇七〇	二、〇七〇
十月限	二、〇三〇	二、〇二五
十一月限		
十二月限	一、九〇〇	一、八九五
一月限		

●豆油（銀建）

	前場（寄）	前場（引）
九月限	一八、〇〇	一八、〇〇
一月限		

●高粱（銀建）

	前場（寄）	前場（引）
八月限	三、一六	三、一六
九月限		
十月限	三、三五	三、三四
十一月限	三、三六	三、三四
十二月限		

△開原錢鈔

●金票對小洋

	前場	後場
現物	二四三五、〇〇	二四五〇、〇〇
近期寄	二四三〇、〇〇	
引	二四五五、〇〇	
遠期寄	二四三〇、〇〇	
引	二四五九、〇〇	

●銀對小洋

	前場	後場
現物	二四九〇、〇〇	二五〇五、〇〇
近期寄		
引		
遠期寄	二五〇〇、〇〇	
引	二五一〇、〇〇	

△開原取引所

●大豆（奉小洋建）

	前場（寄）	前場（引）
九月限	四一、五〇	四二、三〇
十月限		

●高粱（奉小洋建）

	前場（寄）	（前場）引
九月限		
十月限		

△公主嶺取引所

●大豆（奉小洋建）

	前場（寄）	前場（引）
九月限		
十月限		
十一月限	四九、〇〇	四八、〇〇

●高粱（奉小洋建）

	前場（寄）	（前場）引
九月限		
十月限		
十一月限		

△長春特產

●大豆（鈔票建）

	前場（寄）	前場（引）
九月限		
十月限		
十一月限		

●高粱（鈔票建）

	前場（寄）	前場（引）
九月限	八、〇〇	八、〇〇
十月限		
十一月限	八、三〇	八、三〇

△哈爾濱特產

●大豆（哈大洋建）

	前場（寄）	前場（引）
九月限	一、七三〇〇	一、七三〇〇
十月限	一、六三〇〇	一、六三七五
十一月限	一、五三〇〇	一、五三五七

●小麥（哈大洋建）

	前場（寄）	前場（引）
九月限		
十月限	一、八七五	一、八七五
十一月限	一、八〇五	一、八〇五

△大阪三品期綫

	前場	後場
八月限		
九月限		
十月限		
十一月限		
十二月限		
一月限		
二月限		

△大阪綿紗布現綫

童○	七圓七〇
軍人	一圓〇〇
双童	六圓一〇
白羊	二圓八五
鵝鳥	七圓七〇
扇面	二三圓〇〇
福助	三九圓〇〇

廣告

生育

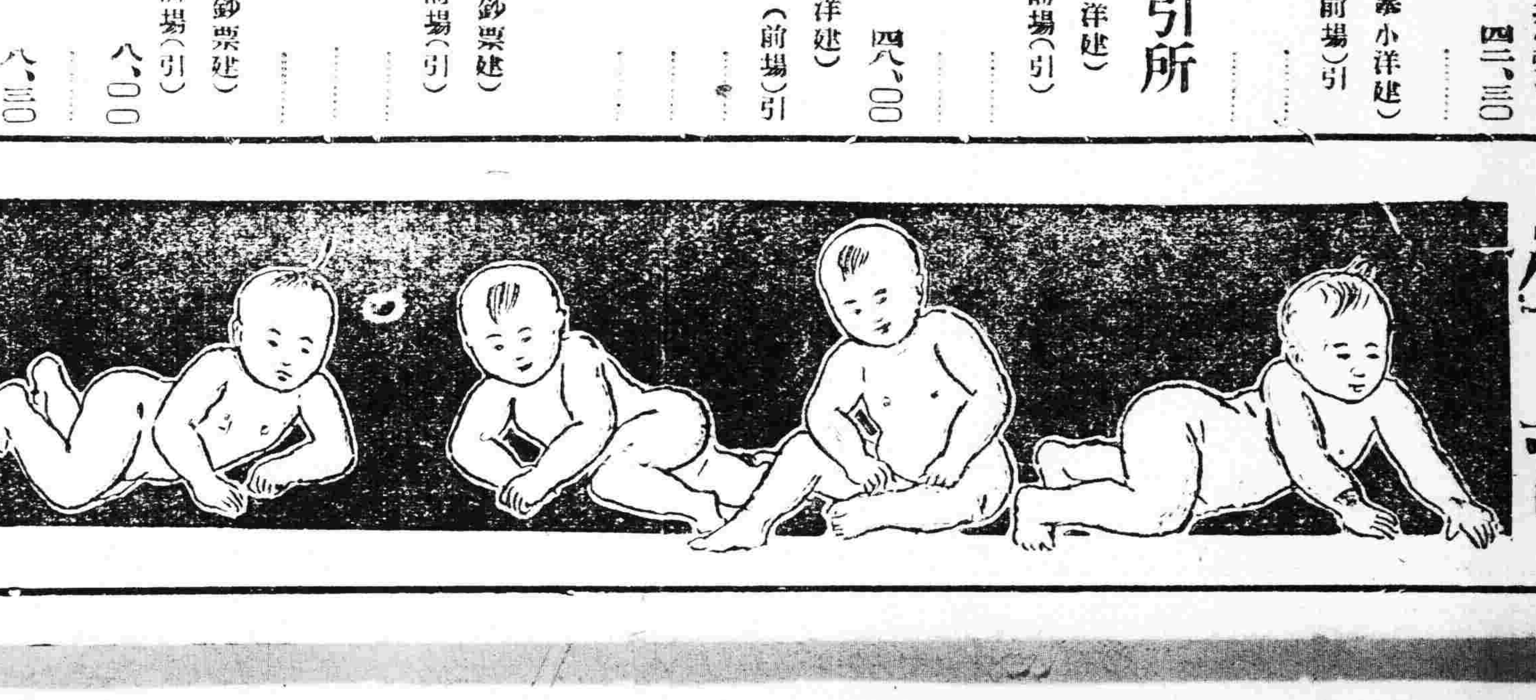

病馬不能輓車病人豈能生育所以欲求康健爲先決問題。當然以百齡機補片能使虛弱多病者。漸漸康健。開闢男女雙方生育之捷經。男子服之。生精固精。補充生育之實力。女子服之。生殖卵子。溫暖子宮。造就生育之基礎夫婦同服。一索得男。有意想不到之效力。

大瓶二元小瓶一元

上海九福有限公司發行

奉天分發行所 奉天大西邊門外 九福公司

▲國內外各大藥房均有出售

大可注意之問題

同胞們哪、你們大家看看現在是什麼時候、民國成立不是已經十七年了嗎、然而我們國家靠的是誰、無非是我們國民兄弟、民要強國就能富民要病、國就能虛、假使人民都患起病來、那國家就不堪設想了、現下外國人稱中國為病國、這句話道也不假、據各大醫生診察中國人患腎病的十有七八、此病多由結婚太早生殖器受傷或手淫過度、房勞過度、以致遺精、早洩、腰痠、健忘、百病生焉、此病非他症可比、一經感受、痛苦終身、甚致陽痿絕嗣、一生斷絕兒女甚可悲也、先天即然不足、生子豈能強壯、弱種亡國莫此為甚、瑞有氏大醫生有鑒於此、發明一種藥品名為黑色補丸主治女男貧血、五勞七傷、先天不足、後天虧損、滑精早洩、結婚太早、手淫過度、陽痿絕嗣腰膝痠痛、多年白濁、或婦女之白帶、及久不受孕、服黑色補丸、百發百中萬試萬靈(定價每打十元半打五元)凡經售西藥者均有出售或直向上海福州路八十二號瑞有氏藥行函購原班回件總發行所上海英租界福州八十二號

瑞有氏藥行

分銷行奉天福壽堂對過瑞有氏藥行

東三省官銀總號廣告

本銀號資本總額奉大洋二千萬元東省重要地點及京津申各地設均有分號及通匯機關專務匯兌押匯抵押放欵貼現放欵保證放欵以及收受定期活期各種存欵并設有倉庫以備堆存押欵貨物利息匯水無不公允辦事手續異常敏捷凡蒙惠顧無任歡迎茲將總分號營業要目列載於後●甲匯兌 本大洋匯兌劵免費通匯地點

奉天▲東豐▲通遼▲通化▲興京▲綏中▲柳河▲寬甸▲洮南▲彰武▲新立屯▲新民▲法庫▲興城▲蓋平▲遼源▲公主嶺▲山城鎮▲開原驛▲范家屯▲北鎮▲盤山▲西安▲海龍▲木溪▲台安▲鳳城▲錦西▲西豐▲海城▲臨江▲輝南▲岫岩▲遼陽▲黑山▲錦縣▲義縣▲莊河▲八面城▲康平▲安東▲鐵嶺▲營口▲四平街▲郭家店▲桓仁▲昌圖▲遼中▲復縣▲撫順▲吉林▲長春▲延吉▲哈爾濱道裏▲哈爾濱道外▲寗安▲下九台▲黑龍江▲安達站▲綏化▲開通▲雙山▲一面坡▲呼蘭▲開原城內▲雙城▲昌黎縣▲留守營

○上列地點如係匯票概免收費至於電匯手續不同匯水電費臨時商定免費匯欵只收公濟平市錢號四元票如交他行發行之…兌劵每元加匯一元 本哈爾濱現大洋劵免費通匯地點 ○奉天▲吉林▼長春▲哈爾濱道裡▲哈爾濱道外▲延吉▲寗安▲黑龍江▲黑河▲下九台▲海拉爾安達站▲綏化▲呼蘭 ○本哈爾濱現大洋劵並得在下列各處匯兌京津申銀洋欵項其…水行市臨時商定

乙、押滙辦理押匯各地點 奉天▲營口▲開原▲錦縣▲安東▲鐵嶺▲四平街▲海城○遼陽○新民○通遼遼源○公主嶺○范家屯○大連○吉林○長春○哈爾濱道裡○外○黑河○天津○上海○八面城

丙、各種放欵總分號均可商作放欵 奉天○營口○開源驛○公主嶺○四平街○蓋嶺○新民○海城○遼源 遼陽○通遼○錦縣○安東○范家屯○吉林○長春○延吉

丁、各種存欵收受定存各地點 哈爾濱道裡○道外○黑河○黑龍江○海拉爾○安達站

戊、倉庫設有倉庫各地點 奉天○營口○公主嶺○海城○長春○哈爾濱

歐美生乳藥

此藥善行氣血能使乳腺陽達乳汁濃厚有力服用一瓶後乳汁源源而來能增長八倍之多百服百驗誠生乳之靈藥也(定價每瓶現洋壹元貳角)

代理店

吉林東升達 吉林裕生藥房 長春泰和藥房 長春中西藥房 長春興亞藥房 義縣同昌魁 營口東盛昌 懷德縣福盛錢

公主嶺三合公 鄭家屯天合興 四平街同華鑫 八面城彩裕隆 遼陽天鈺成 下九台中勝齋 營口元務川 開原德祥厚

長春耀廷大藥房 海城華西藥房 大石橋衛生堂 蓋平恒裕堂 熊岳同興順 向陽山四盛合 松樹驛福合成

總發行所奉天城內鼓樓南 歐美大藥房西號

分號鐘樓南路東 亞洲大藥房

南洋鐘表行

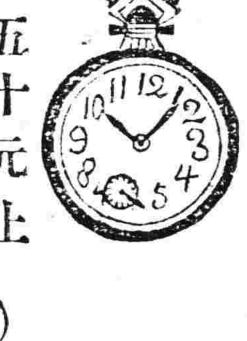

至參百五十元止 每只現洋拾貳元起 白金開金堅固手表

缺角、嵌鑽、長方、腰方、削角、新式手表 大批運到

城內中街(電話七七號)

康機戒煙丸

戒煙斷癮 無上聖品 性質和平 不傷身體 辦事無碍 行旅稱便 飲食增進 精神爽快 一經服用 健康可待

斷癮新藥房 康機

康機戒煙丸

效力 癮輕者兩瓶奏效 癮重者半打斷決

定價 每瓶六十粒 每瓶現洋二圓 每打現洋二十圓

代理 各埠藥房均有經售

總發行 奉天小南門裡路西大街 陸華大藥房

馮氏斷癮救苦金丹

商部註冊 靈芝商標 天津

▲直隸省長面諭嘉獎 ▲山西省署核准備案 ▲天津警廳化驗註冊 ▲太原警廳出示保護 ▲漢口警廳核准立案 ▲上海商會給證獎勵 ▲津埠官紳允予提倡 ▲駐津領事均極贊揚 ▲各拒毒會試用有效 ▲風行海內六十一年(本堂自清同治七年設立)

此丹專戒嗎啡海洛英等毒及鴉片烟癮輕者(一付分八次用)重者(三付分兩星期用)均能斷癮除根不吐不瀉痛苦毫無且飲食驟增精神煥發已呈奉△警廳化驗註冊復經△天津烟台濟南河間黃縣沙河安國昌黎唐縣宜化遂化汝南唐山定縣樂亭鄚鄭淮安鄆城沙溪源源無識寗國宜川昌邑深縣等四十八處拒毒會試用成效卓著戒除者已指不勝數收到各處謝函證明書▲前曾逐日在天津各報披露每付僅收回藥本現洋一元▲本堂為輔助拒毒起見如蒙各省縣鎮拒毒會函購者價目尤格外克己以盡濟世之心外埠函購加郵費七分▲不收郵票 郵票一百十三分替代▲本堂出品匯兌處藥資及郵費可用 ▲益世保胎膏 專治婦人滑胎小產 近因市上藉廣告售假藥騙錢欺人者所堪倫比是以本堂觸有(一)影印功效證明錄(一)如將此廣告剪下附實票二分寄至本堂即奉上一份 影印功效錄承索即付 神效異常百發百中每貼一元郵費七分 天津西馬路宣講所南九十四號靈芝堂馮家藥店謹啓 奉天經理處盛京時報

丙寅海外貿易公司

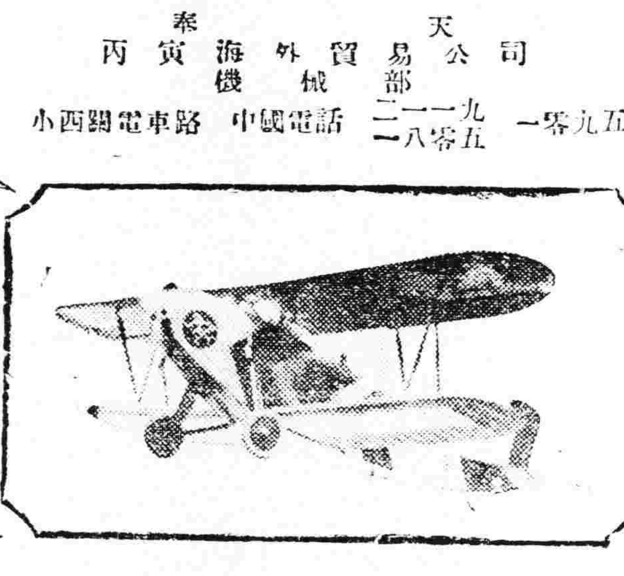

奉天 丙寅海外貿易公司 機械部

小西關電車路 中國電話 二一一九 一八零五 一零九五

舒暢 迅速

計劃

一切航空陸綫
一切飛行場
一切飛機廠房
一切修機廠
一切航空攝影方法

經售

各種新式飛機
各種飛機工具
各種飛機製造用具
各種飛機製造材料
各種航空參考書籍

代理 荷蘭 德國 瑞典

三國著名廠家助造各式飛機

藤田洋行

奉天浪速通 三層大樓

合名會社 藤田洋行

中國電話四五號

鐵道礦業 工業、農業 各種機器 諸工具 俱全

汽爐、汽機 發動機 發電機 轉電機 在庫豐富

煖房用爐 鍋爐 爐片放熱 鐵管 汽門各種 附屬品 俱全

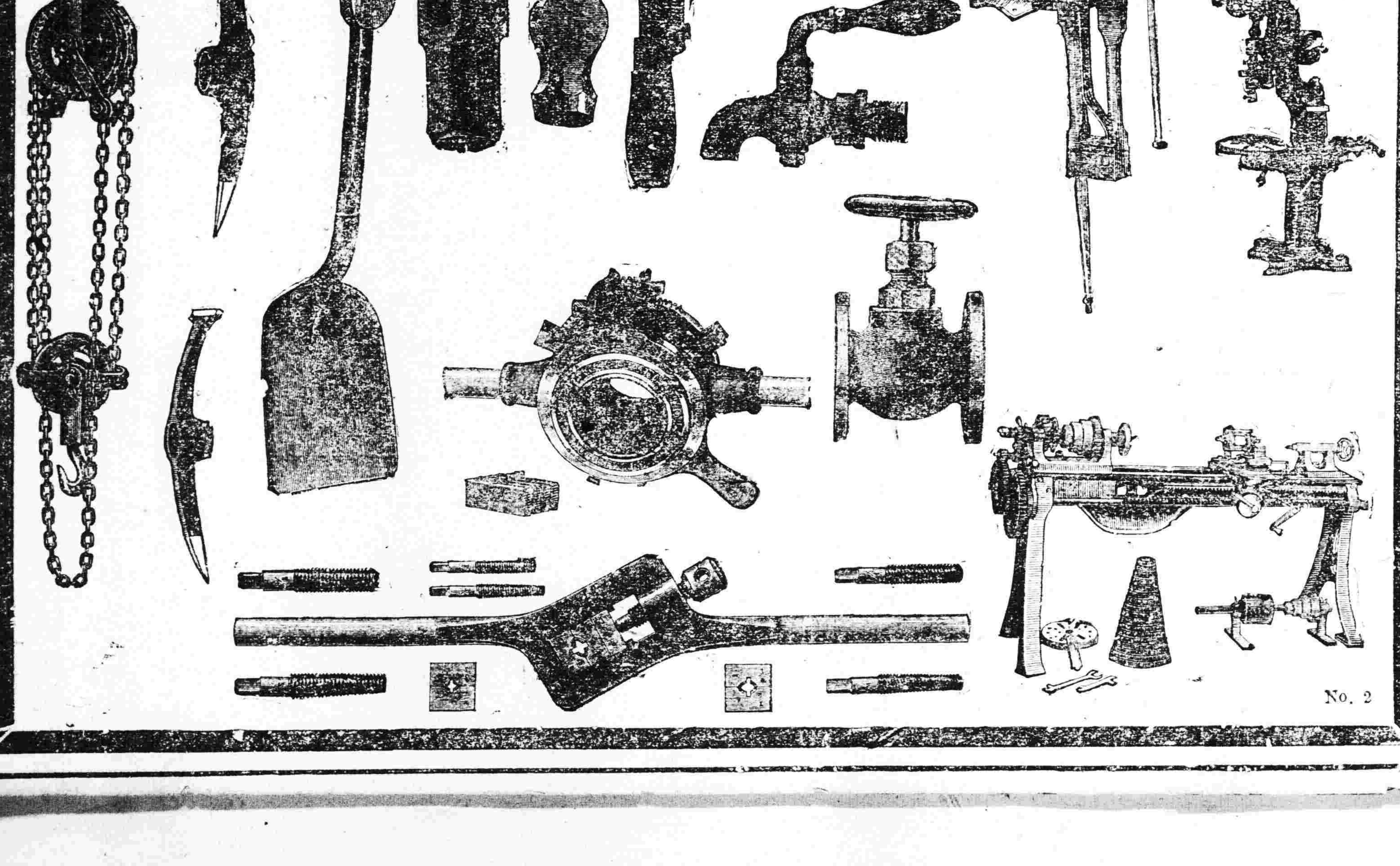

No. 2

奉天白塔寺東街 德慶增藥局

神效補天丹 主治先天不足後天虧損諸虛百損五勞七傷脾腎兩虧飲食無味四肢困倦筋骨酸軟面黃肌瘦咳嗽成喘壞精補髓腎氣潮濕常出盜汗發陽種子按丹田壯元陽滋補下元之神藥也

虎骨延壽酒 主治遠年近日腰腿疼痛半身不遂口眼歪斜左癱右瘓手足麻木兼治婦人經脈不調乾血勞傷子宮寒冷久不受孕以虛勞症並皆治之常服者延年益壽長生不老之功

加味二仙丹 夫傷風下血者乃大便出血故也因臟腑蘊積濕熱成毒風邪胃腸胃流熱比血逆亂榮衛失調不能攝血歸原日久不愈元氣下陷面色痿黃不思飲食無論糞前糞後遠年近日服之神效

烏鷄調經丸 主治女婦經脈不調趕前錯後或多或少或色淡如水黑成紫塊崩漏不止赤白帶下經前腹痛四肢無力以致經寒經閉滿腹積塊腰酸不安子宮寒冷久不受孕患此症者服之神效

玉龍化積膏 專貼男婦腰腿疼痛諸般精聚逆氣不舒胸膈膨悶手足麻木以及氣積食積血積癥瘕痞塊痢病酒癆男子遺精疝氣小兒蟲積偏墜疝痔等症並皆治之此膏非普通膏藥可比貼之收效甚速

琥珀安神丸 斯藥主治心血虧夜不成眠心忙意亂神志無定記憶力薄恍惚善忘驚悸恐慌耳明目潤飢腐化痰涎清三焦痰咽乾和血氣滲精神強陰以壯陽延年益壯功效靠得速效世間之良藥也男婦老幼皆可服用

回陽化陰膏 此膏專治陰疽之類如瘰癧鼠瘡流注痰核石疽乳巖失榮橫痃海底髮疽是皮色不變之惡核陰疽以及疔毒惡瘡魚口便毒等症皆治之凡用此膏如瘡破者能拔毒生肌未破者內消而愈

益母還魂丹 主治婦女久病纏身腰腿疼痛赤白帶下面黃肌瘦心忙驚悸咳嗽氣短朝涼暮熱臍腹疼痛胸膈脹滿脾虛胃弱經水不調趕前錯後經色不正難產胞衣不下胎前產後一切之症稱女界之聖藥也常服此丹功莫大焉每服一丸黃酒送下

本號批發各種生熟藥材至製專門丸散膏丹外埠城鎮均有代理函購郵費自備今歡便利主顧起見分設工業區新平康街德慶增藥材莊聘請醫士王峻芝午前在本號診視午後即往分號恐未週知特此啟明 中國電話二一九二號